華僑報

Jornal Va Kio

社長趙斑斕　督印羅柏時　工程師

（股東）華僑報有限公司

（地址）澳門紅窗門街七號至九號

電話：二二一六一

新聞紙第四七二二號

電報掛號五四七八

今日出紙兩大張

零沽每份一毫　每月三元

本報每日出紙兩大張零沽每份壹毫

蔣經國抵瓊使命
圖加強內部團結
空軍夜襲徐聞全城火光燭天
薛岳告廣東同胞書今日派飛機散發

【海口卅一日特訊】蔣經國卅日自西昌抵市，今赴苗圃謁薛總司令，密談兩小時始辭出，下午並謁陳長官及余副長官。據悉：蔣氏第二次蒞瓊，除慰問海軍將士外，並代表蔣介石加強瓊島內部團結，（按，即陳薛余三巨頭對指揮問題未能統一，致發生磨擦，此訊本報早有報導。）並對本島今後之補給防務問題，有所洽商。聞蔣氏定一日返台北覆命。

【海口卅一日特訊】海南防衛總司令薛岳，爲喚醒廣東全省民眾共同反共抗俄，奮起參加游擊戰鬥配合反攻，特印告廣東全省同胞書，及革命守則各五十萬份，于今日派機飛往廣東全省各縣市散發。

【海口卅一日特訊】駐瓊空軍連日夜襲雷州半島，並在徐聞城投下燃燒彈，全城火光燭天，徐聞共軍高射炮陣地多處，亦爲國民黨飛機炸毀。又悉，據本島人士談，海南島立春過後，濃霧即已消失，並謂農曆過後，十五日即轉告南風。由徐聞乘帆船來瓊，動輒需時三四天者，如海南再堅持一個月，共軍實難飛渡云。

【中央社台北卅一日訊】政府軍事發言人張彝鼎卅一日發表戰訊如下：（一）海南對土共馮白駒一股竄抗安定西南之中昌附近，經過陸空軍連日進剿，共軍不支，業向西南方面五指山區撤退。（二）西康省康滇邊境我軍，擊潰金沙江沿岸崇興街之土共胡部一股，以北崇興街在會理南當交界處，國軍並向南當縣屬之華漫鄉一帶進剿。（三）川康邊境富林以北地區，昨日陣地無變化。

【海口卅一日特訊】據一位不允發表姓名而最近來自瓊西之某高級軍官稱，瓊西沿海多屬荒涼之區，抗戰前以迄最近，均爲海南防線最弱之一環，當時日軍之侵瓊即首先在瓊西登陸未遇若何抵抗，及後日軍據瓊期間，以有關洲島爲其外圍堡壘，自無設防必要，目前我海南最高軍事當局，深恐歷史重演，針對集大軍嚴密佈防，刻已完成部署，瓊西一帶之防務，若共軍擬向該地登陸，已至絕無可能之階段，至對土共清剿工作，業已依原定計劃展開，土共戰鬥力弱，在掃蕩之過程中，迄未遇若何重大之抗拒，多分散藏於山林密處，該處山茂林密，我軍正以爲步步推進之戰略，着着進迫，務期徹底肅清。

【海口卅一日特訊】在共軍屢次宣稱進攻瓊島聲中，迄今瓊州海峽仍然是風平浪靜。目前集中於粵南與雷州半島範圍內共軍總數若干，雖未獲詳確之統計，惟據估計土共與共軍之總數，當不會超過十五萬以上。至粵南及雷州半島一帶之共軍船隻，經我海空軍經常出擊毀殆盡，最多不會超過五百艘，且其中多數爲小型木船，不能作爲渡海之用。日前雖有共軍欲在珠江方面抽調船隻前來粵南增援之消息，但因我萬山巡防處經有艦隻在附近海面嚴密巡邏，珠江之船渡決難調來粵南，同時鑒於我海空軍威力之壓迫，行見徒勞無功，故此項消息未有事實之証明。

美以二千八百萬
經濟援助台灣
康納利預料國會將通過

【美聯社華盛頓卅一日訊】行政當局星期二日迅速廓清了加速由國會採取行動，再以經濟援助給予南韓和台灣的路。參院外交關係委員會和眾院外交事務委員會都已準備舉行會議，以考慮這等建議，德薩斯州民主黨參議員康納利對記者說，他預料以二千八百萬元給予台灣的程序將又會遭遇嚴重的反對。按參院早已實成援韓。美國國務卿艾其遜，已於星期一日批准將援韓和援台程序，列爲一事，以加速辦理的眾院建議，他日前是主張把兩事分別辦理的。眾院最近會以一票之差，否決了以六千萬元援助高麗的法案。但政府領袖希望眾院也將批准把援台和援韓法案歸併爲一。西佛吉尼亞州的民主黨議員奇氏，（他是眾院外委會主席）說，眾院外委會或會迅速地批准台

新馬路一號M 電話六一五一

綺裳服裝公司

冬季大減價

英國

長毛海虎褸　由六十五元起碼

花格裁短褸　由二十三元起碼

素身絨短褸　由三十八元起碼

純毛厚絨大褸　由六十三元起碼

旗袍料

素身薄裁數十種　每碼由三元五毫起碼

大格絨捌種　每碼四元

大柳條絨十種　每碼四元

細柳條絨　每碼五元

・貨式太多・恕不盡錄・

整個大陸經濟混亂
北京政府面臨考驗

【合眾社香港卅一日訊】今日共方消息，整個共區的經濟混亂，中共政府面臨第一次的眞正試驗。最嚴重的因共業顯然是黨的貨幣，是價值日趨低跌。的廣州首次出現五千和一萬面額的貨幣，官方的牌價是港幣一元兌人民幣三千。最初是一兌六百，華南的消息，道及糧食局面日益嚴重。昨晚廣州消息謂共黨大量拋米，把連日上漲一半的米價壓下去。糧缺的原因，是共黨徵糧繁重，使市民多囤積米，共黨手須上有六個月糧。但共黨報紙首次使用形容米貴的『白色恐怖』字眼，上海來人謂滬上工商業被國民黨的封鎖所窒息。

【海口卅一日特訊】國會以延長去年援助國民黨法案，批准援台法案，尚有一億的未用完款項，六百萬元。

除了西藏以外
中國大陸全部解放
北京發表十二月份總結戰績

【新華社北京卅日訊】中國人民解放軍總部，發表一九四九年十二月份總結戰績公布說：十二月份我人民解放軍在西南，華南兩個戰場上，繼續向四川，西康，雲南和廣東，廣西邊境沿海等地勝利進軍，掃蕩殘敵。在我勝利進軍下，西南廣大地區迅速解放了，到此，中國大陸除了西藏以外，全部宣告解放。在十二月份中，我人民解放軍獲得空前巨大的戰果，一共消滅敵軍一百三十三個整師，七十八萬五千零一十八人，繳獲各種砲二千四百二十二門，各種機槍一萬七千九百八十一挺，各種槍枝二十萬七千一百七十九枝，汽車二千七百卅輛，解放國土面積一百二十五萬八千六百〇方公里，解放人口六千八百八十萬〇七千人，解放縣以上城市四百一十一座。其中有省會三座，就是四川省會成都，西康省會康定，和雲南省會昆明。

新政府任用人員
均先予嚴格審查

【中央社台北卅一日訊】北平中共政府，現對新任公教人員，及原任科長，他們的行政幹部，均須給予黨統一戰線部審查，合格後始能任用，爲此，共黨以外的人士，遭受排擠，深表憤恨，益增加各黨派的不滿。又粵省共軍當局，對各機關人士的任用，不論共黨中央委派，或地方區提名，如非共產黨員，必須經共黨幹部會議討論通過後，再飭有關部門秘密考查，認爲思想言行無問題的，始可委派工作，非黨員不能充任單位主管，僅能任副職，非十年以上的老黨員，不能充任單位主管，無反抗國民政府行動表現的附共份子，不能充任副職，故各附共黨派，除少數所謂巨頭得一官半職外，餘均未獲得適當工作，共黨并時常嘲附共黨派人員，因此益引起附共各黨派的反感，間亦有遠離共方出走南洋各地謀生者。

美援物資
應分配台瓊

陳濟棠說

【美聯社海口卅一日訊】國民黨海南省府主席陳濟棠於星期二日說，美國給予國民黨的援助，應該平均分配給這個礦產豐富的戰略島嶼和台灣兩地，他說，「美國已忘記了日本曾一度把海南島建立海空軍根據地，我們的海南島的資源是比較台灣更爲富饒的。」

【海口卅一日特訊】長官公署爲發展本

海口籌設合作銀行

島經濟，決定成立合作社銀行，該行人事，經陳長官派定，計會同春爲合作銀行籌備委員會主委，會祥鶴、鍾衍林，爲副主委，刻正積極籌備成立，可能于二月中旬開幕，又該行成立，對二五減租有關。

本月中旬公債牌價

【新華社北京三十一日訊】中國人民銀行總行，今天公布人民勝利折實公債，二月份上旬牌價，每分人民幣一萬九千一百三十九元。

留京藏人渴望
和平解放西藏
播勸藏當局與北京談判

【路透社香港卅一日訊】據今晚北京電台廣播消息說：北京的西藏民主人士，向西藏當局廣播勸他們與北京政府談判和平解放西藏。北京電台廣播說，西藏是中國領土的一部份，西藏的建議派遣善意的代表團前往外國，表示自身的獨立之舉，晉人民政府所不能容忍的。

【合眾社三藩市卅日訊】中共電台於星期日晚特別用西藏語廣播呼籲拉薩當局派代表赴北京談判和平解放西藏。這廣播警告稱；若拉薩當局固執其錯誤及違反人民之願望，從事於分裂活動，及繼續屈服作美帝國主義之奴隸，而置祖國及人民之利益於不顧，則中國人民將不能容忍之。共黨電台向西藏人民獻議在中共政府之下有適當之地方自治，並謂中共政府決然反對使西藏有獨立之應無獨立之實之一切計劃。該廣播復忠告拉薩立即取銷所提議之親善代表團，並派代表至北京以談西藏之和平解放。星期日晚之西藏文廣播節自係共黨電台中明中國久經疏忽之對西藏主權兩週運動最高峯。

越南法當局密切注意
北京與越盟是否成立協定
越盟軍揚言不日攻西貢

【路透社西貢卅一日訊】此間法國當局今日密切注意中共與越盟是否已成立協定，越南國民黨軍隊之一部份，業已退入越南境內，但謂現時在越南之國民黨軍隊人數若干未悉。

【路透社西貢卅一日訊】越南人數若干未悉之國民黨軍隊現時在越南境內被拘禁，此間今日傳說中共軍隊三千人會襲擊越南邊境市鎮，並傳越南國民黨軍隊將被撤往海南島之說，官方否認。

但該宣告證實，有更多原駐滇省第八軍之國民黨軍隊，於過去數日間在老街附近越過邊境逃入越南。

份子所發兩件，謂西貢不日將被越盟部隊進攻。該等函件並囑附他們早日離開辦公機關。

廣州解放軍
進行正規化

【新華社廣州卅一日訊】廣州共軍積極正規化，所有軍政機關，除在裝備上力求整齊外，並由軍需三局大量製造皮鞋，重新規定服裝，一律不准穿青色軍服，規定須穿藍色，並將國民黨軍之紅星徽前綴，中嵌「八一」兩字。

國民黨飛機

炸寧波電力廠時
波及浸信會醫院
炸前曾向該院散放傳單

【美聯社台北卅一日訊】紅色中國來鴻，詳述國民黨飛機於十月十八日轟炸上海以南七十里的寧波浸信會大醫院的詳情如次：在該院被炸的前四天，國民黨的飛機。曾散下傳單，勸該院的職員和病人他還，因爲國民黨的飛機準備轟炸距離醫院只有二百碼的電力廠，深恐炸彈會誤中目標。該院的人員，大部份依從勸告離開了。

當國民黨機向電力廠投下十枚炸彈時，醫院也被波及了。四五兩層樓全部焚毀，其他各部份，也受到若干破壞，藥物和設備，已蕩然無存。浸信會的護士學校也被炸毀了。宿舍數幢，也被炸毀，內中有一座是美國醫生譚麥士的居室。但幸醫生不遵勸告的醫院職員和病人間沒有死傷。這次被炸的結果，使該院的活動，大受限制。住

所被炸毀的譚麥士醫生，當蔣介石于前往台灣前，在寧波附近居住時，曾替蔣檢驗體格。此事並已通知美國政府。國民黨政府表示歉意，這次轟炸是意外事件，因爲所炸的目標是電力廠。不是美國醫院，國民黨飛機當然已將它炸毀了。

蔣介石家庭
是抗共最力隊伍

【美聯社台北卅一日訊】蔣介石的家人，現正分負抵抗共產黨的責任。宋美齡自於正月十三日返抵台灣後，即把很多的時間，化於作戰工作上。她於最近期內，往訪金門島，那是一個在解放軍炮火射程之內的城市。同時她又計劃前往距離上海一百哩的封鎖根據地舟山島去。蔣介石的大兒子經國，最近前往西昌，與西康省會西昌會晤西康省主席，那是國民黨軍隊現在在西南的最後一個據點。這個昔日的打虎者，現在代表他的父親前往海南島。他父親預料他將於短期內返回台北。

薛岳總部內
鐵樹開花
當地父老謂禎祥之兆

【海口卅一日特訊】海南防衛總司令部苗圃之鐵樹，種植以來，垂數十年，卅一日忽然鮮花盛開，美麗非常，當地民眾聞訊，相奔走告，瞬即遍及全市，成欲一睹。當地父老告記者稱：鐵樹開花，是禎祥之兆，今在海南總司令薛岳領導之下，鐵樹開花，足徵薛總司令反攻大陸，完成保衛海南，並必有作興復國家民族之使命，來。

細兒子緯國，現任台灣裝甲兵團司令，過去幾次最近是國民黨軍中的「小蔣」。宋美齡是他兩兄弟的庶母。他們都很合得來，當然他們是對共產黨作戰的最強有力的家庭隊伍。

鐵路工代會
定二七開幕

【新華社北京卅一日訊】中國鐵路職工會全國代表大會定於「二七」二十七週年紀念日，在首都召開。

會議決定成立中國鐵路工會全國委員會，正式成立。全國鐵路工會議，並將討論鐵路工人勞動保險條例，加強工人的團結，提高工人的生產積極性等問題。

白德華赴遠東
主持曼谷會議

【美聯社舊金山卅一日訊】美國遠東司司長白德華已於星期一晚離開這裏前往東方，和于本月出席在曼谷舉行的美國駐遠東各使節會議。

新政府有意遵依
舊有中蘇條約
新疆代表抵蘇參加談判

【美聯社舊金山卅日訊】本日本社收到北京官方廣播，強烈表示北京當局有意遵依一九四五年的中蘇條約，該約予蘇聯以在滿洲的特別權利，內容係雅爾達會議商定，中國國民黨政府無可奈何簽字的。該廣播猛烈攻擊艾其遜本月十二日的聲明，內謂「關于中國東北的長春鐵路，蘇聯享有條約權利，並且，蘇聯與中國共同防守大連旅順，應付日本及其同謀者的新侵畧威脅，故東北人民與蘇聯人民間有深切友誼存在，是很自然的事」。

【合眾社倫敦卅日訊】本日莫斯科廣播說：新疆「人民政府」代表團本日抵達莫斯科，參加中蘇談判。同時英官方揣測：毛澤東在與克里姆林宮當局七週談判中採「不還就的立場」。毛在莫斯科已六週，兩週前，周恩來外長應召前往，此引起揣測，認爲毛與蘇當局間可能發生困難。

【路透社倫敦卅日訊】塔斯社莫斯科訊稱：新疆省人民政府代表已於今日抵達莫斯科，以參加中蘇條約談判，代表團係由新疆副總理阿西察夫率領。中共領袖毛澤東曾與克姆林宮談判已有六週，一週前中國總理兼外交部長周恩來亦加入談判。

【合眾社倫敦卅日訊】英官方不允評論莫斯科中蘇談判的進展，惟謂「不相信」蘇聯要求中國七個港口，中國勞工替蘇聯工作，及中國糧食增加運輸說，曾經並正在研究北京及莫斯科的專家們認爲毛澤東出席談判抱有自己握着王牌的信心，兩個因素大概會影響莫斯科對中國的談話：（一）滿洲，蒙古的潛在及現有豐富資源；（二）蘇聯絕對需要在北太平洋岸取得（不凍港）供其內地吐納。

英官員說：北京官方的一切聲明，使人覺得中國人民政府認爲前此蔣介石政府所訂的一切條約和協定，在新形勢下均失去效力，雖不一定作廢。「中國政府各種條約除實質利益外，還有威望問題」。稍爲了解中國的人都知道中國人如何重視「丟臉」的事。

【合眾社華盛頓卅日訊】美國務院發言人本日說；美政府頗相信巴黎消息所云蘇聯正向中共中國提重大要求一則，該院發言人麥德讀評論紐約時報所載蘇聯向毛澤東政府要求滿洲與華北七個港口一則，謂此項消息似與國務卿艾其遜日前聲明所云蘇聯企圖使華北若干部份脫離中國一則相符。他又說：如中此等消息（蘇聯要求控制的中國港口等）屬確，雙方無疑將力守秘密。「此等消息是很有趣的，也是很引人思索的。但照我推測，中國所任何重大讓步，將載于秘密條款或另一秘密協定中，不會見于蘇聯當局與中共當局談判完成時所發表的公報中」。並謂蘇聯作此等要求的「對中國後來發展的嚴重觀察」。巴黎消息謂蘇聯要求控制中國港口外，並要求：（一）中國糧食增加運蘇。（二）西藏，滿洲，新疆，內蒙對少數民族讓步。（三）中國五十萬勞工替蘇聯工作。（四）各交通線（航空，輪船，鐵路之類）均由中蘇合營。（五）蘇聯完全指揮中國的警力。中共保安警察與蘇聯秘密警察取得最密切合作。（六）中國軍隊依蘇聯方式訓練。（七）滿洲鐵路權交給蘇聯，蘇聯並得從阿爾泰至關州的鐵路建築權利。（八）中國沿海海軍基地，包括旅順，青島，廣州灣。將由蘇聯管理。

【合眾社莫斯科卅一日訊】蘇聯報紙於星期一日以顯著地位，刊載新疆省的人民省政府代表團抵達莫斯科的消息。這個代表團是由艾佛甸（譯音）率領來此跟毛澤東及周恩來代表團談判的，毛澤東是於十二月六日抵此的。周恩來是於本月廿日抵此的，隨他們來此的，並有好幾位專家，括西北各省人民政府代表在內。

蘇聯要求
控制華北
七港口說
英國不相信
美認有可能

中港開始談判
引渡戰犯問題
「國特」聞風先颺

【路透社香港卅一日訊】據由廣州傳來的可靠消息說，北京政府即將向香港政府提出引渡國民黨戰爭罪犯的問題。廣州當局，現正派遣代表前往香港，開始談判這項引渡的問題。在這消息傳出之後，前國民黨秘密警察官員，已突然離境，他們是于去年由內地潛逃來港的。前國民黨秘密警察首領戴笠的左右手人物已于去週秘往東南亞，而戰後的一個秘密警察首要，也已于去月離港。最低限度尚有前著名的軍統局的三個國民黨奸匪，已潛逃馬尼剌去了。

【香港卅一日訊】據英文虎報載：去年逃避來港之國民黨秘密工作人員多名最近已離港轉赴東南亞各地。據悉：此等急急撤離工作者人數起碼有六人。戰前在本港特工領袖一人，去月業已離港，另有戴笠將軍生前左右手者，已于上週離去。另有軍統局人員三人，已赴岷尼剌，另一戴笠生前助手，亦已秘密離港。彼等之撤退，相信係最近據報，廣州方面提出要求清算「戰爭罪犯」問題而起。國民黨消息謂：共方已提名一李姓者來港與英方交涉，相信該李姓者將于短期內來港云。

立案

澳門越海文商學院暨中小學幼稚園招男女生

（一）增設土木工程系建築工程系及商業專修科英語專修科夜校

（二）校址：一，司打口一號　二，紅窗門五號

（三）報名：即日開始

（四）試期：二月三日

（五）開課：二月六日

膳宿俱備　簡章備索

澳門

中山教育學院暨附屬中小學招男女獎學金生

（班級）文史及數理專修科及特別師範科免費生各三名半費生各十名附屬中學高中一初中二初中一免費生各三名半費生各十名附屬小學各級免費生各三名半費生各十名

（報名及考試日期）報名自即日起至考試前一日止考試專修科特別師範科一月十一十二兩日附屬中小學二月三日

（院址）瑪閣街二十六號及下環街九十九號（附記）簡章備索

對電車工友軍警衝突 港府發表聲明

指工友集會違例涉及政治問題 昨晚局勢仍嚴重警察緊急警戒

電車公司總經理西門士突逝世

【路透社香港卅一日訊】香港政府今晚發表聲明稱：「昨晚之騷動事件，係繼隨電車工會發表激烈演講，警察加以干涉後開始發生。」港政府稱：「警務處長昨晨通知電車工人，謂不准許再在街上集會，因較早兩晚所舉行同樣的集會涉及政治問題。電車工會置該項警告於不理，竟在工會裡接見自稱爲「三十八個被禁止的社團」之人所組成的「慰問團」，同時並從瓦面以擴音器向街上羣衆播送演講。」港政府稱，「此次事件發生，受傷者有五十人，大抵係由於電車工會樓上投擲瓦面石塊等物所致。因傷勢嚴重，在醫院留醫者僅三人，被警察拘捕者有四十二人」。同時，本港之工潮，局勢今晚仍然緊張。公用事業公司工人現已計劃新行動，謀得到工資要求。親共黨社團工人今晚將舉行會議。九龍方面調出武裝警察數十名，彼等攜有警棍及籐盾。更多值班警察及金屬多兵，現正以裝甲汽車在附近有守。聚集於鐵絲網之華人不下數千名，但均無嚴重事件發生。皇家海軍船塢今晚發表聲明，拒絕自稱爲「政府海軍船塢工人待遇委員會」之三個工人前往接洽，該聲明稱，「此種接洽，必須經由正當成立的途徑而行。」人數約五千之海軍船塢工人，較早時曾與親共黨的公用事業公司工會聯絡在一起，要求增加生活津貼。

【路透社香港卅一日訊】此間電車工人與警察昨夜發生衝突，在棍，棒，石，磚亂擲混戰中，受傷者數十人。衛鋒車隊與警察後備隊，皆奉命出動，對資方閉廠停業施行示威運動之電車工人，於警察企圖拆去該工會之擴音器時，即向駐守電車工會門外之警察襲擊。警察以催淚彈報復，雙方均有多人受傷。

【香港卅一日特訊】香港電車公司總經理西門士，近來健康情況不佳，曾一度入醫院療治，已告痊癒，今晨突然在寓所中逝世。親友及公司職員尚未知此消息，又西門之葬禮定明日舉行。

封閉工會捕去主席

【香港卅一日特訊】昨晚發生工警大衝突事件之電車公司羅素街總站，及堅拿道一帶，今日上午仍由警察嚴密警戒，並勸諭今晨又復聚集之電車工友離去，迄午情勢已趨和緩。昨晚拘去之電車工會主席劉法，副主席陳耀材，職員房子人，書記李文海及到會慰問之青年界代表周瑋，迄午尚未獲釋。至於政府如何處理現尚未悉。今午據東區警署總幫答記者問，此事由警察最高當局決定，須不能有所披露。記者又問是否准予保釋，渠亦謂不能答覆。據息：警察方面已將昨晚衝突情形向政府當局報告，聞港督對此事甚表關注。

大衝突後之羅素街電車職工會門前，徹夜均有警察看守。並于兩傍堆置木馬，籐牌，僅留一個人位出入，迄今晨七時許，電車工友及閒人等又復逐漸聚集於羅素街以迄堅拿道一帶，數達數百人，警方由東區警司率領再出動警車兩輛，來往巡邏，用車上播音器勸諭工友散去，職工會內，亦派有警員看守。上午十時許，工友及閒人聚集該處之人數大減，惟警方仍採戒備狀態。除在羅素街職工會門前，截斷行人道外，復在堅拿道東街口再佈置木馬由衛鋒隊把守，阻斷往來。另一隊在軒尼詩道口成立，成丁字形警戒，是時羅素街由職工會門前起已無人踪。在堅拿道逗留之羣衆亦已再減至少數。昨遺留之催淚性氣體，今晨仍留成一列形擴展警戒區域，至燈籠街口，於街道上。行人來往，仍發刺眼觸鼻難耐。至昨晚衝突時，凌亂拋擲于羅素街上之傢俬石子等雜物已全部清移。除該路及堅拿道一段後，其他附近區域已恢復常態。今日下午二時，工聯會已派代表往警署探問被捕之工會代表。據消息：工聯會定今晚開會議，對昨晚衝突事件予以討論。

工友靜候工會訓令

【香港卅一日特訊】昨夕發生之工人警察嚴重衝突不幸事件，今晨羅素街一帶仍呈現屠殺之景象，惟大隊警察已于五時撤離，村里詩道及跑馬地一帶交通，已復常態。羅素街內之電車職工會，已爲警察佔據，門前則有鐵線網，橫置路中，作臨時封鎖。鐵線網前數十名衛鋒隊仍作嚴密戒警，街上行人稀疏，氣氛嚴肅。街內居民出入，警察均勸令繞道而行。沿羅素街附近，電車工人百餘人徘徊道左，據工友稱：彼等靜候工會之訓令。工會之辦事處，可能暫假其他友會辦公。工人中有若干顯示曾受輕傷狀況者，彼等正互語昨夕經過。而路上凌亂遺跡，尤處處可見。吹淚彈之不快氣息，尤飄忽于空際。

【香港卅一日特訊】羅素街的電車職工會會址，今晨爲警方封閉。電車職工會主席劉法，書記李文海，職員陳耀才（勞教會副主席）同時於今晨被捕。

【香港卅一日特訊】關於電車開車問題，華商總會曾數度致函公司請求恢復開車維持交通，且高卓雄昨親訪晤電車公司負責人，公司方面，本擬計劃在農曆年前恢復行車，以便利農曆年居民來往，但昨日工友與警察發生衝突事件後，可能使此恢復電車行駛計劃擱置，公司方面對此問題將再作考慮，惟尚未宜佈其最新決定。

肇事詳情

雙方衝突凡數次，歷數小時，釀成空前嚴重之流血慘劇。

【香港卅一日特訊】本港電車工潮發生後之第卅八天，雙方仍在僵持談判中，詎料於昨晚十時，電車工友與維持秩序之警察在鵝頸橋羅素街電車公司門前發生大衝突，釀成空前嚴重之流血慘劇。計警方及工友受傷者達四十餘人，警察在彈壓中互相衝突，警方並施放催淚彈及鳴槍制止。雙方衝突凡數次，歷數小時，延至今晨二時全部始告平息。肇事地點附近居民中催淚性氣體而發生流淚及呼吸困難者達數百人，全街秩序大亂情形狼狽。其影響重之景況，爲香港有史以來僅見。

此次事件中爲警拘返東區警署者先後計共十八人，（包括受傷者在內）計共兩批，後一批九人，係於十二時二十五分由第八〇二四號警車押返警署。各被捕者由警方以手鐐連扣一起，帶回警署落案。後一批被捕者，內有兩名係糾察。各被捕之工友或將於今明兩日解至法庭審訊，茲將全部經過情形，分別詳誌如下；

起事原因

昨晚八時許，有卅八個團體到羅素街電車職工會慰問，人數約達二三百人之多，加上電車工友，人數在千餘人以上，因地方關係，電車職工會遂假羅素街開會，擴音機在電車公司門前廣播。同時有歐籍警官率武裝警察大隊前往維持秩序，聲言不准當街開會，後經工方派出代表與該歐籍警官交涉，並獲准在天台上開會，於是電車工友及慰問代表等遂羣集天台，會議正在進行中，其時約九時，又有一歐籍警官偕同武裝警察到場，据有一工友稱：是時該歐籍警官上前曾將該擴音機繳去，爲工友制止，於是雙方大起衝突。

展開戰鬥

繼而擴至羅素街上，大隊武裝警察，與電車工友展開戰鬥，工友所持武器有竹竿，鐵枝，木棍等，而武裝警察則有木棍及籐牌鋼盔等，戰鬥展開不久，警察以無法將羣衆驅散，遂由歐籍警官下令施放催淚彈，于是乃釀成街

催淚瓦斯，附近居民均被波及，致眼淚直流。記者是時目睹有電車工友一名爲數人扭架而去，乃足部受傷者。記者復繼續前行，時催淚瓦斯仍甚濃烈。迨登電車職工會探訪，會內人員正開始登記受傷人數之名單，但是時街上催淚彈又爆炸，催淚瓦斯籠罩街上。記者迫得冒瓦斯衝出，惟已呼吸緊迫，電車工友有受催淚瓦斯熏至暈厥者，催淚瓦斯之濃密概可想見，當時羣情洶湧，嚴重異常。後有士蔑西報編輯基和夫斯及路透社編輯史蔑斯夫婦到場探訪，幾爲羣衆誤會，後卒無事，詎至十時許，大隊武裝警察已形成大包圍形勢，由軒尼詩道，堅拿道東，霎東街，勿地臣街以至波斯富街等，均在包圍之下。

瓦斯密佈

當包圍形勢既成，武裝之警隊即不由分說，催淚彈在四處齊放，在堅拿道東之圍觀途人及各報正在採訪中之新聞記者均猝不及防，多爲催淚彈所中，於是途人狼奔豕突，而武裝警察則持木棍紛向途人驅擊，至此情形已達最嚴重程度，催淚瓦斯竟彌漫整個包圍區內，附近居民均受催淚瓦斯威脅，而大隊武裝警隊更在上述街道口戒嚴，禁止任何人等進出，軒鯉詩道上，則有衝鋒車由歐籍警官率領，架機槍於車上，往來巡邏，至十一時，救傷車四輛馳至，救傷人員進入催淚瓦斯區內扛出受傷人員，同時在武裝警隊戒嚴聚立之處，不時有突然而來之飛石襲擊，使武裝警隊更擴展其範圍至催淚彈之施放，仍斷斷續續，途人仍在附近聚看未散。

秩序大亂

糾紛爆發後，警方各警署，抽調大隊警員到場協助彈壓暴動，各警員皆久經防暴演習訓練者，佩戴防毒面具，籐牌，警棍，武器等裝備，由衛鋒車載赴羅素街，沿途警號大鳴，使市民爲之心爲胆震，各警車雷擊風馳，如臨大敵。倘有在警察學堂將畢業之華人副幫辦，亦大部份調出協助。計是次警方之出動人力之龐大，可破歷來之紀錄。武裝警察分將波斯富街，堅拿道東，登龍街，羅素街，霎東街，耀華街，勿地臣街各要臨施行警戒，波斯富街近雷車路方面，更于事後架設木架，情形異常嚴重，市民圍觀者甚衆，致勞警察衛鋒隊施行驅逐，市民因懼於警方曾施放催淚彈，故是豕突狼奔，爭相走避，秩序大亂。警方在深夜十一時許，尚在堅拿道東及羅素街施放催淚彈兩枚，一時在附近圍觀者又起騷動，秩序又亂，紛擾至深夜尚未散去。

流彈四飛

催淚彈施放後，羅素街電車公司門前，濃烟密佈，人欲昏倒，人叢中互相踐踏，有倒地者，有以巾拭眼者，不久大隊衛鋒車馳至，羅素街滿佈市民及各工會工友，爲防止變亂，又再施放催淚彈，一時濃烟密佈全街，當時已有多人昏倒於地，故附近屋宇居民，從

穗當局召集工商界 解釋社團活動方向

【廣州卅一日特訊】市工商局定明日下午二時，召集工商業務公會職員（書記及幹事）開談話會，此舉係與各行業重新登記有關，解釋此後社團之活動方向，指示工作方針，以協助一切政令之推進。

穗人民銀行 內滙業擴大

普遍至解放區大小城市 七個辦事處亦開始辦理

【廣州卅一日特訊】穗人民銀行內滙業務，日益發展，大額電滙地區，已擴大普遍解放區各大小城鎮之內，滙業務，現在由該行統辦，已擴展業務，以配合環境需求，先由七個人民銀行辦事處，亦由明（一）日起，辦理內滙業務，凡國內各地滙款，可在各辦事處辦理手續，惟交通銀行仍不辦內滙業務。

穗市利得稅 准延期繳納

外商亦徵收達二億以上

【廣州卅一日特訊】廣州市人民政府稅務局日前規定今日爲繳納利得稅款的最後一天，但事實仍有很多商號因評議關係，未能依期繳交，該局以根據事實和照顧商人，特決准予延期繳款，但延至若干日，則暫不宜佈，頃已發出通知，與各未繳款行業知照。

【廣州卅一日特訊】廣州市人民政府開征一九四九年下半年本年度「特別利得稅」，在總外商配額，於昨日已決定，共三十三個單位，人民券四，一六四，〇〇〇，〇〇〇元。最高者爲美孚，七五〇，〇〇〇，〇〇〇元，亞細亞行七〇〇，〇〇〇，〇〇〇元，德士古六五〇，〇〇〇，〇〇〇元，上海滙豐銀行二五〇，〇〇〇，〇〇〇元，太古輪船公司二〇〇，〇〇〇，〇〇〇元，其他外商行號均在數千元至數百萬元之間。

穗鐵路分局 人事將調整

【廣州卅一日特訊】穗鐵路分局人事，日內將有大調整，原則上已決定將舊有人員，一律改任副職，另由中共派幹部充任正職，若干辦事處與總公站，外調車上或外站工作，預計此項外調至少使原有職員三分一以上被迫辭職，因調職後評職評薪收入大減也。

華南糧食公司透露 廣州擁有巨量存糧 青黃不接不須顧慮

調整糧食牌價純爲誠恐谷賤傷農 來衡谷米四百萬担三日後可抵穗

【廣州卅一日特訊】華南粮食公司爲了調節市場粮食價格，昨再收購和沽出粮食牌價掛高。據華南粮食公司負責人說：這次再將公司牌價掛高，完全是爲了適應市場的供需關係。照顧農村主要產品，在城鄉售價的不平衡，具體地說：就是爲了人民的利益一般想，他指出解放前一疋布的價格高於一担米或租多的價格，但在解放後，一疋布却等於三担多米的價格，由此可以看出農產品與工業品差額的發跌，如不給予合理的提高農產品價格，特別是在粮食方面提高，則恐穀賤傷農，對於城鄉物資的交流，會有不良影響的。因此華南粮食公司會於本月十四日調整過一次粮食牌價。今天根據市場實況，再次提高，完全是爲了溝通城鄉開物資，繁榮廣州穀米市場的步驟。該公司負責人繼續指出：廣州粮價比各地爲低，各地運輸至穗的谷米售出不化算，爲了適當地調劑市場，再一的提高牌價正是必要的，目前糧食來源不乏，湖南谷米將有大量運華，爲數達廿萬噸，等於四百萬担的谷米，將分別在耒陽衡陽購運來粵，約四天後可以抵達。至於華南粮食供應問題，有人以爲機關和軍隊糧食，俱保由華南粮食公司供應，這種猜想是錯誤的，事實上軍隊需糧食早有糧食局負責統辦供應的。

華南公司主要的任務是收購民閒餘糧，把握着多量的存量，隨時無限制供銷，有効地平抑糧價，同時調節了城鄉物資交流，其目的完全爲了人民的福利，與穩定市場的糧價的。接着該公司負責人說：所謂青黃不接期間很快就要到來，但因公司方面掌握有充足的穀米實物，隨時針對實況調劑市場民食，對於青黃不接的糧食恐慌，根本上不須顧慮的。今天廣州糧食公司

收購糧價格如下：絲苗穀七萬九千元，占穀七萬七千元，雪米十萬零三千元，早米十萬零二千元。市面糧價因糧食公司收購價格合理，和無限制的供給關係而趨向穩定。

穗禁洋捲煙紙入口

南方貿易公司統制

內地生產未敷所需 ★ 烟商擬請放寬入口

【廣州卅一日特訊】穗貿易處昨發出通告特准進口之紙捲烟，現因我國各地紙廠，已有大量出產，奉命卽日起禁止進口，但爲照顧本市各烟廠目前的需要，該會並規定，凡已進入的捲烟紙，一律不准轉運其他地區。並據悉，在禁止令公布前，已經批准入口之捲烟紙，可繼續輸入，同時各捲烟商爲了需要，可向南方貿易公司購買。據捲烟廠稱：目前有捲烟紙出產者，僅有上海民營紙廠一家，其產量未足供給上海一地之用，雖有供應其他各地。上海方面，除購用本國出產之捲烟紙外，有額外之需要，仍可申請進入，故本市捲烟商，亦擬向當局商請，解決此一問題。

【廣州卅一日特訊】特許進口的捲煙紙，現因我國各地紙廠已有大量出產，本市軍事管制委員會貿易處頃奉命自卽日起禁止，但該種捲煙紙進口，並於昨日發出通告週知，凡已爲照顧本市各煙廠目前的需要，該會規定，輸入的捲煙紙，一律不准轉運其他地區。

泰駐華代辦 昨離台返國

【中央社台北卅一日訊】泰國駐華代辦，卅一日中午乘香港航空公司班機離台飛港，取道返國，外交部禮賓司唐京軒等，至場送行。

工人失業日趨普遍 市勞動局舉行登記

【廣州卅一日特訊】由於國民黨反動派長期統治的結果，使本市工人失業成爲相當普遍的現象。這現象對於發展生產和工人階級，都有很大損失。爲了有助於恢復及發展生產，和盡量解除工人失業的痛苦，市勞動局聯同各有關方面，組成失業工人調查委員會，由二月一日起，分別在各有關單位各區政府、舉辦失業工人登記，準備在二十天的時間內，對本市失業工人情形，作一全面性的了解。失業工人調查委員會，係由市府勞動局，民政局，工商局，市總工會籌備會，婦聯，青年團；工商界代表等組成。由二月一日起，分別在市總工會籌備會，各業工會籌備會，青年團，婦聯，及各區政府設立失業工人調查登記處。凡屬產業部門的失業工人，可到市總工會籌委會及各業工會籌備會的登記處登記。不屬產業部門的工人，到各區人民政府及其他登記處登記。如有工作證件的，並攜備前往，以便檢查。這次全面性的調查登記，準備在二十天內完成。調查登記失業工人與處理失業工人的就業問題是密切關聯的，以後將作爲市勞動局和市總工會籌備會的經常業務工作之一。這次調查登記是作爲一次全面情況的了解和經常業務工作的開始，並不是一調查就能同時全面解決失業工人的就業問題。由於今天的政府是工人階級領導的政府，對工人失業問題特別關心；同時這又是工人階級自己的事，市勞動局方面希望失業工人能了解這次登記的意義，自動前往登記，協助政府完成這一工作。至於全面的處理辦法，待調查研究後，再訂出有步驟的計劃。

宇宙的開始，先有光及水，才有萬物，沒有水，萬物不能生存。文明都市的繁榮，有賴『自來水』的設備，反是，不足稱爲文明都市。飲清潔的『自來水』身心暢快，才可辦一切大事。
澳門自來水有限公司啓

蜆蠔牌 胃藥
澳門批發處花王堂街楊流仙藥局
香港代理處中環永安街和隆疋頭（各大藥房有售）
治 胃痛。心痛。肝痛。背痛。嗍氣。頂胃。憂鬱。心翳。
見功快。根斷速。能食硬飯不用戒口

眼耳喉鼻科 驗眼配鏡 眼耳喉鼻科割症
林天均 醫師
診所新馬路壹號平安戲院右邊 電話六六九七號

美國醫學博士 禰有恒
×光鏡檢驗全身各部 統治內外全科
診所：白馬行三號A二樓 電話二一七〇四
時間：上午十時至十二時 下午三時至六時

孟憲民醫師
電話：七九八
診所：肥利喇亞美打大馬路六十號（即荷蘭園正街八間屋）
診症時間：每日上午九時至十二時 下午三時至五時 星期日下午停診
下午三時至五時 X 光透視影像時間

西醫 張寵活 專醫內科
女西醫 陳苦瑩 婦科 兒科
診症時間 上午九時至十二時 下午三時至五時
診所 東望洋新街三十九至四一號 電話〇八九

哥喇 每樽三毛
屈臣氏汽水廠出品
澳門總代理 新中行 新馬路一百號 電話二一三七四

寶大行
（特價）雪耳每兩三元 燕盞每両五元 燕條三元五毫 燕角三元五毫 燕絲二元五毫 川虫草五元両
天字高麗參每兩卅元
澳門板樟堂街電話二七四六

美美公司
板樟堂街國華戲院斜對面
冬季大減價 最後五天

三埠 澳門 天山快輪
船泊：12A碼頭（即岐關車站對面）
逢國曆雙日由澳往三埠 農曆單日由三埠返澳

西醫師 梁心堯 黃耀堅
南環九號二樓 即舊英領事館 電話五七六
荷蘭園九十三號 利宵球場對面
診症時間 上午九時至十時 下午三時至五時

德明中學 高中 初中 小學 招生
（班級）春季高初中一年級新生，高初中各年級插班生。小學各年級生
（試期）式月十二日
各級均收男女生 膳宿俱備
（校址）賈伯樂提督街二號N
校長李雪英

穗澳 桂山鋼輪
堅固快捷 舒適安全
定二月一日下午三時由澳直航廣州 保證十小時內到達
票價 西餐房四十元 唐餐房三十元 唐餐樓廿五元 尾樓十五元
沽票處 澳：廣新行 巴素打爾古街二三號 電話八二二六號
穗：集成行 西堤大馬路廿一號 電話一二三五九三
澳泊五號碼頭 穗泊西堤聯興碼頭

裕華行航業公司 接收貨儎
本行特備快船常行來往於省港澳中，價相宜，如蒙惠顧，請到本行接洽爲荷
澳行：福隆下街一號 電話八一一七
港行：干諾道西一四一號二樓 電話二七四七六
省行：六二三路一三八號 電話一壹八一八

注意！本輪貨物在澳封倉 在廣州粵海關繳稅
穗澳 貴華輪船 鋼質堅固 倆重三百噸
確定四天一班 本月卅日下午一時由澳門開行往廣州
澳泊六號B碼頭 穗泊日船碼頭
（票價）西餐房四十元 尾樓三十元 大艙十五元 定價
沽票處 澳門：厚興行 海傍街四十壹號 電話：六七七九
廣州：集成行 西堤大馬路廿壹號 電話：壹叁五九三
香港合群船務行啓 干諾道中十六號 電話：式五五二六

清平戲院 今晚頭台 開演猛班
具軍突起新箱新服 華天樂 ・男女劇團・
譚定坤 梁金城 黃新雪梅 英麗梨 鄧國英 陳皮鴨 小覺天
領導男女藝員齊出師武主演
今晚獻演袍甲劇王 胸藏萬甲兵
特煩 黃新 雪梅 紫腳 力新 四門 表演 絕技
座價 日價四毫至壹元半。夜價五毫至式元半。
明天日戲 父女四嚮馬
明晚新劇 孝子刺嚴親

西歐共同防禦系統 總防線設德國
數百萬元武器裝妥運歐

【美聯社華盛頓卅一日訊】共同防衛計劃項下的數百萬元武器已裝備妥當，不久向東啟運。這些武器的功效，在政治方面和經濟方面，可能大于軍事方面的。現在國會所撥下的十億美元，對準備作戰無大幫助。國防部長強森在其每年度報告書中指出不會有「立即的或奇蹟的效果出現」。啟運的第一批武器不過是數年時期內物資運歐的第一階段。這計劃完成後，西歐完成一防禦系統，足以沮喪侵界者——現指蘇聯——的侵界野心，如果戰爭發生，西歐軍隊可以抵抗侵界者到美國能派軍隊赴西歐的時候。防線是由英倫，挪威，丹麥，波蘭，比利時，盧森堡，法國，意大利，組成。並且設法堅守西德的重工業。這計劃有兩方面，受援諸國賴以保自身的安全，這點在法國特別重要，因爲共黨勢力不少，而它又要在戰爭時供應大批人力。共同防禦系統，把各國的防禦採合而爲一，總防線或可能設於德國。究竟這條線設在那裡，如果保衛戰，由誰防守，西德擔任那一角色，都是問題。[illegible]

美國防部長聲稱 倘若美國被迫參戰 西歐須能堅守陣線
以等待美國軍隊渡過大西洋爲止
李連翻透露氫氣彈製造正考慮中

【路透社華盛頓卅日訊】美國原子能委員會主席李連翻今日於記者招待會中回答關於氫氣彈之直接問題，然彼暗示是否製造該彈的問題，並非唯一考慮的事項。當詢以是否在考慮「任何特殊武器」，彼答稱：「是的。」此武器被認爲氫氣彈，正在積極考慮之下。杜魯門總統在上週記者會中亦有同樣暗示。李連翻稱：「許多影響軍事，國家，原子能及其他考慮之有關事項不能由我們有特別情報的人說出來。」彼稱決定進行及生產任何武器的問題，幾乎從不單獨考慮，而爲平均努力之一種。李氏不能說出與是否進行製造一種特殊武器之考慮有關事項如何。彼稱：該所謂「可怕的武器」並非彼即將辭該委會主席職的理由。

【合衆社華盛頓卅日訊】國防部長強森今日稱：若美國被迫參戰，則西歐須能堅守集體防衛之各陣線，以迄美國能動員爲止。強氏於呈杜魯門總統之三百五十七言半年報告中，詳細列明美國防部期望歐洲盟邦所能負起之責任。據該報告稱：一旦美國被捲入漩渦，則根據幾個防衛計劃而作戰之西歐武裝軍隊，必須在美國需用以動員，訓練，運輸美軍渡過大西洋之時間，能堅守北大西洋一帶集體防衛之各陣線。強氏預料將來美國將須與歐洲及其他民主盟邦緊密運合其軍事政策，藉使吾人不得不集體共存共亡。強氏又稱：美國之關懷集體防衛計劃並不僅限於大西洋公約會員國，吾人各方均有趨勢。

英共積極運動大選 增加下院議席
黨員雖少聲威頗盛

【美聯社倫敦卅一日訊】英國共產黨員約一百人共爲英國二月廿三日大選中之國會候選人。他們對於在下議院六百二十五席中佔多數席尚無多大希望。但彼等正極力運動增加彼等目前的議席——彼等現僅佔兩席。共黨領袖兼秘書長波里特亦爲候選人之一。他說：「這是一種需要長期努力的奮鬥。」波氏現正在威爾斯勞鑛州東部從事宣傳運動。在上次大選時，他祇差九百票以內便可獲勝。他當時在該州被工黨員曼瓦陵擊敗。英國共產黨在一個五千萬人口的國家內，祇有黨員約四萬五千人，但該黨黨員雖少，

（聲勢頗盛）

但他們極熱心，供給於共黨之費用，比較任何其他政黨爲多。每週須繳付黨費，每月五仙，較諸目前執政的工黨收費爲每週一辦士。某發言人在王街共黨總部稱：「我們並無獲得職工會捐款，我們黨內亦無富有的黨員，因此，我們要吃力繳納黨費」。共產黨現時需求選擧者，爲代表蘇格蘭西部五個區之卡拉查，及倫敦東部貧人擁擠區之貝拉丁。共黨領袖認爲卡拉查有獲選的機會，共黨現正作宣傳運動之一百個鄉區，係由該黨策畧家所小心選擇者。他們抱有

（三項目的）

（一）該黨決定所有下議院議員，必須有共產黨的一個對手。（二）安置一個共產黨員對每個所謂「右翼」工黨黨員競爭。（三）決定使共黨候選人加入任何憲法組織，意思並非一定要獲勝，但要積多票數。全邸吉爾亦將會遇有共黨競爭。該黨提出青年共黨同盟的秘書布祿克氏（卅五歲）在郎福德向邱吉爾挑戰，最有聲色者是倫敦巴士司機員柏和孚。其他現正進行競選。該黨候選人多數爲該黨職員或工人，包括波里特之妻瑪佐特，漢倫敦支會秘書馬特，及該黨副主席兼倫敦每日工人報編輯甘貝爾，及該黨全國組織人居里根。

（英國共黨）

係於一九二〇年組織成立，它的發言人揚言該黨並無與共產國際情報局保持關係，它不是國際情報局之一員，但它發出多次宣言，[illegible]

度問題。該黨總部職員被問：「如你們在某次大選中選得多數票，會召波里特入王宮覲見，命他組織一個忠君的政府呢？」該發言人答稱：「我們獲得大多數票時，英國已無君主制度矣。」

美海軍部正式宣佈 增強太平洋美艦隊 珍珠港爲活動基地
最新式的劊子手號參加服務

【美聯社華盛頓卅一日訊】海軍部星期二日宣佈說，太平洋美艦隊將于九月增加驅逐艦八艘。海軍部沒有提及派遣另一艘航空母艦往太平洋的事，這事也已在考慮中。增派前往太平洋的美艦實力，[illegible] 吉尼亞州的模範艦計劃可于八月中旬駛抵珍珠港。這次增援程序完成的時候，[illegible] 現于太平洋上活動着的 [illegible] 以菲律賓爲根據地的第七艦隊，日本爲根據地的美國海軍，有巡洋艦一艘和驅逐艦四艘，在太平洋各區沿海巡弋。[illegible]

英原子能專家建議 三國巨頭秘密會議
解決管制原子能問題

【路透社倫敦卅一日訊】英國會工黨議員布力克今日敦促英美極力設法要求史太林元帥在國際管制原子能及其他集體破壞武器之有效計劃中合作。若干方面認布氏爲英國會原子能專家。布氏在「倫敦泰晤士報」發表一公開函件，對「氫氣彈問題」表示憂慮，藉以考慮其他問題，包括經濟援助蘇聯及其他「秘密會議」之問題。布氏於去年八月曾在倫敦報紙撰文，主張英國應採取強力的聯邦及帝國政策，並提議英國應準備於必要時「與美國斷絕財政關係。」

美科學家若干人 反對製造氫彈

【美聯社華盛頓卅一日訊】據悉，若干美國科學家仍反對製造氫彈，而另一些科學家和國會議員則認爲無力抉擇，唯有製造氫彈。參衆院原子能委員會兩個委員，他們知道科學界反對製造這武器，現在各人應表明對這事的態度了。一議員說，他想反對製造是基于道義的理由而非政治的理由。反對製造氫彈的科學家的姓名無法從國會及原子能委員會方面獲悉，但是據說人數很少。大部份是同意造彈的。

新疆美副領事下落未明

【路透社華盛頓三十一日訊】美國務部發言人今日稱：被中共攻擊爲犯有間諜罪之美國駐新疆副領事馬克南，現未接到其任何消息。自從新疆美領館封閉後，總領事柏克斯敦及領館人員多人，已徒步越過喜馬拉雅山，以赴印度，柏克斯敦已安抵印度，至馬克南則留在後面，辦理結束領館事務。

原子彈生產 達紀錄高峯
原子能委會之報告

【合衆社華盛頓卅一日訊】長凡二百廿八頁之原子能委員會報告書稱，現時原子彈之生產，已達到紀錄高峯。據稱，此等原子彈過去一年來已獲得相當進步，足以保証在安尼威托克珊瑚叢嶼新試驗成功。國防部將於本年舉行此種大規模試驗，於試驗的日期及一切安排均保守秘密。科學家相信日前正在生產之原子彈，其威力較諸投落日本者猛烈多六倍至十倍許。鈾礦現正在美國之科羅拉多高原採掘，並研究得煉它的更好辦法，由是減少美國倚靠坎拿大及比屬剛果之富庶的外國的供給。

英格烈褒曼否認將產子

【合衆社羅馬卅日訊】英格烈褒曼今晚對外間謠傳謂渠經已進入某醫院準備產子之說，予以否認，並作微笑。

印尼與巴基斯坦面臨政治三難題
蘇卡諾離巴返國前表示

【路透社卡拉嗤卅一日訊】印度尼西亞總統蘇卡諾已於今天離開這裡返國，他在啟程前說，新近成立的巴基斯坦和印度尼西亞兩個國家，都面臨政治上的，社會上的和經濟上的問題。他說：「我們彼此能夠互祇相當忙，和需求適當的途徑和方法，以獲致我們的進步和繁榮。」蘇卡諾總統夫婦於出席印度新憲法成立典禮後，昨天由新德里抵達這裡的。

蘇北飢饉來臨 草作食料

【本報特訊】蘇北來訊：此間中共頃獲當局發佈以草作食料之公告，分別詳列各種可供食用之草料，週知民衆，以爲應付已開始來臨之饑荒。

伊埃兩國締成集體安全公約
統一政治軍事經濟政策

【路透社巴格達卅一日訊】據這裡的靈通政界人士傳出的消息說：伊拉克和埃及的集體安全公約，已成功地締成了。伊拉克總理巴卡，嵩于開羅跟埃及總理和埃及外長賀比，舉行了十二天的會議後，已於今天抵達這裡。伊拉克教育部長和敍利亞局勢等問題，已獲致一致的意見，包括增強阿刺伯聯盟，統一政治軍事和經濟政策等。

蘇聯政府宣佈 承認越胡志明政權
兩國同意建立外交關係
目的減少英美承認保大的重要性

【法國新聞社莫斯科卅一日訊】據昨晚蘇聯官辦的塔斯社消息說，蘇聯已決定承認安南的胡志明政府。[illegible]

【法國新聞社巴黎卅一日訊】蘇聯官辦的塔斯社發表蘇聯政府承認胡志明政府的公報，說：胡志明一九五〇年正月要求各國政府和越南民主共和國成立外交關係，蘇聯於正月三十日通知越南民主共和國政府，已決定接納兩國成立外交關係和互派使節的建議。

【美聯社巴黎卅一日訊】法國官方發言人星期二日說，蘇聯承認安南胡志明的政府，是一項極重大的行動。[illegible] 保大政權祇是不能代表安南的一小部份反動份子的結合體罷了。

【法國新聞社倫敦卅一日訊】關於莫斯科承認胡志明的消息傳來太遲了，所以倫敦各晨報都沒有趕得及撰文評論牠。莫斯科的此項決定使密切地注意遠東局勢的倫敦人士，大感詫異。蘇聯此擧，是被認爲目的在減少英美承認保大政權的重要性。這裡人士認爲美國巡迴大使吉塞普的言論，和美國國務卿艾其遜的友好電文，都是承認保大政權的前奏。

英法艦隊聯合演習
地點地中海

【路透社倫敦三十一日訊】英海軍部本日宣佈，英法兩國戰艦隊於本年三月訪問西地中海之期中，將擧行聯合演習。預料該等演習將於三月初旬開始擧行，并將持續兩個星期。各項詳細辦法，尚未擬就。法國艦隊將於三月初旬訪問馬爾他島，并在當地擧行聯合演習。

花園中擧行球賽的情形。（古譯）

美國籃球熱。

籃球是於一八九一年發明的，他是美國熱中體育的人在冬季最喜歡玩的，正如美國人的喜歡夏季裏玩壘球和於秋季裏玩足球一般，在美國，這是冬季裏最主要的室內運動，每一間高等學校或大學差不多都組有籃球隊；也有一些是職業籃球隊。每一場籃球賽的擧行，都能吸引很多的觀衆，圖示紐約的長島大學，正和南加利福尼亞大學在紐約的麥狄遜廣場

驚人消息 日國會議員訪美 刺探原子彈秘密
攝拍美國砲壘照片

【美聯社波士頓卅一日訊】來美考察民主國家做工作之日本國會議員，昨日被阻止參觀波士頓市政會議。此事係在一個市政委員指他們爲間諜之後，市政會議提出阻止命令，拒絕該十四個日籍遊客參觀該市政會議。市政委員哥斯曼稱：「他們大概到來此間攝影砲壘照片，並試圖刺探關於原子彈秘密，我們以食品及衣服供給他們，但不可教養他們，使他們能在此後數年間發動另一次戰爭」。波士頓市政委員會以十一票對八票通過，禁止 [illegible]

與日本國會議員同遊之美陸軍中校藤吾發表下列聲明稱：「陸軍部甚願再次強調，現時在美國遊歷之日本國會代表團，係基於麥克阿瑟將軍之願望，此等日本立法議員能有機會直接考察民主國家裡面之工作進行情形。新日本之建立，其政府組織係以我們的政府爲模範，此點足以保証日本在世界方面之永久和平。此點對於我們自己的國家有密切關係而且重要。」美國國務院官員指波士頓市委會此項行動爲「殊屬抱憾」。此委會以爲該等日本人自從本月初抵美國以來 [illegible]

柏林蘇方哨兵 再復阻滯交通

【美聯社柏林卅一日訊】經過了兩日的放鬆後，蘇聯邊境哨兵，又開始於星期二日阻滯由柏林西開的貨車交通，准許通過的速率爲每小時五輛。

【倫敦卅一日訊】泰晤士報外交訪員今天撰文說，一俟法總統柯里歐簽字，批准一九四九年三月 [illegible]

【美聯社莫斯科卅一日訊】蘇聯繼中共之後承認胡志明政府，[illegible]

港澳客船航期表

注意：即日起調整票價

（船名）	（每日航行時間）	代理	票價	（船泊碼頭）
香江	上午十時正往港；下午五時半來澳	澳門總代理德記船務貿易有限公司 沙梨頭海邊街一號 電話：二一二五一	西餐房十元 西餐樓八元 尾樓碌架床六元 大艙帆布椅位四元	港泊：同安碼頭 澳泊：十六號碼頭 電話：七五九；二五〇五 二四六二
祁門	上午十時半往港；下午五時半來澳	澳門總代理南祥行 海傍街四十三號 電話：六七七號	西餐房十六元 西餐廳十二元 唐餐房十元 尾樓床位八元 大艙帆布椅位六元	港泊：德忌利士碼頭 澳泊：十二號碼頭 電話：二六一號
玉門	下午二時正往港；上午九時正來澳	澳門總代理南祥行 海傍街四十三號 電話：六七七號	西餐房廿四元 西餐廳十六元 唐餐房十四元 尾樓床位九元 大艙帆布椅位七元	港泊：德忌利士碼頭 澳泊：第十二號碼頭 電話：二六一號
祥興	下午二時半往港；上午九時正來澳	澳門總代理謙益行 海傍街卅三號 電話：五六五號	西餐房十六元 西餐樓十元 尾樓八元 大艙六元	港泊：海安碼頭 澳泊：十八號碼頭 電話：六八五號
廣西	半夜一時半往港；下午五時正來澳	澳門總代理人左次治律師廣安船務代理 新馬路五十七號二樓 電話：八七六號；貴客定倆購票請到二十號碼頭	西餐房十二元 西餐樓十元 唐餐樓九元 尾樓七元 大艙六元	港泊：元安碼頭 澳泊：十四號碼頭 電話：二七八三；電話：四七六
武穴	半夜二時正往港；下午二時正來澳（逢星期日澳開下午一時）	澳門總代理羅德禮洋行 南灣七十一號 電話：六五八；貴客定倆購票請到十號碼頭 電話三二一四	西餐房廿元 西餐樓十五元 唐餐房十四元 唐餐樓十元 尾樓七元	港泊：太古碼頭 澳泊：十號碼頭 電話：三二四
利航	半夜二時半往港；下午三時正來澳	澳門總代理謙益行 海傍街卅三號 電話：五六五號	西餐房單人房每位十六元 雙人房每位十四元 餐樓十元 尾樓八元 大艙六元 蜜月房兩位卅二元	港泊：寶德碼頭 澳泊：十八號碼頭 電話：六八五號
廣東	半夜三時正往港；下午三時正來澳	澳門總代理人左次治律師廣安船務代理 新馬路五十七號二樓 電話：八七六號；貴客定倆購票請到澳門廿號碼頭	西餐房十二元 西餐樓十元 唐餐樓九元 尾樓七元 大艙六元	港泊：元安碼頭 澳泊：二十號碼頭 電話：二七八三；電話四七六

港澳 虎門快輪特別班期
逢星期六星期日半夜三時半往港 下午二時半來澳
澳泊十二號碼頭
澳門總代理南祥行 海傍四十三號 電話六七七號

利航船務公司 航期表
利航快船來往石岐澳門 票價每位三元
利江 利雄 來往廣州澳門
利英 利德 逢國曆單雙日上午九時半往江門
金海 銀河 每日晨早有船開往三埠
船泊：廿七號碼頭 電話：八四四

新華鑄字公司 大帮零沽 一律歡迎 地址：紅窗門街九號（華僑報內）

省澳 新明星 花尾渡
準於國曆二月一日下午一時開往廣州
餐房三十元 餐樓廿五元 公倉二十元 大倉十五元
船泊二十號碼頭 海豐船務公司代理 海傍街八十七號 電話二七〇八六號

三埠澳門 新聯商渡 復航啓事
本渡修理完竣由本月初四日起照常來往路經馬溜洲保証即日到達順搭沿途各埠
船期：逢農曆單日上午八點正往三埠 雙日上午七點半返澳門
澳門泊廿三號錦成碼頭 三埠泊荻海利成碼頭 電話〇七〇一七

江門前山 永同電輪特快 全程祇需航行四小時
每日由江門開上午八時半（即日一時到達前山）
由前山開下午三時（即晚七時到達江門）
委託厚興行在澳代售客票
貴客持憑代理發售之客票可免費乘搭岐關車直往前山由下午二時起開到拱北保證依時啟航安全快捷祈垂顧爲
澳門代理：厚興行 地址海傍街四十三號（祥興碼頭對面）本行電話：六七七號

空氣調節 國華 電話：二五五二

徇衆請求 第五天最後映

兩點半・七點三・九點半

派拉蒙戰爭悲壯大名片

英偉巨星 加利谷巴 嬌艷女星 寶蓮歌達 雙星主演

全部七彩

騎軍血戰史

英勇騎軍 日月精忠 兩軍交鋒 短兵相接

明天首映 派拉蒙偵探片 毒面人 金像獎大明星 雷米蘭 最新傑作 國際名探鬥法 世界女諜獻媚

注意！現因粉飾院內各部公餘場由今日起暫停開映請諸君留意

美聯合參謀長抵達東京 舉行亞洲戰區司令會議

討論重建橫須賀軍港增强遠東海軍實力 準備於對日和約中向日要求三海軍基地

台灣戰畧地位重新被重視

【美聯社東京卅一日訊】美國聯合參謀首長已於今晚抵達這個因蘇聯的承認胡志明政府之事而更爲複雜的遠東。聯合參謀長主席布萊德雷對記者說，他將與麥克阿瑟和他的僚屬們，討論亞洲的一般局勢。布萊德雷表示，中國和台灣，將是聯合參謀長與麥克阿瑟間討論的兩個主要問題。四名美國高級軍事將領是於今晚十一時抵達日本的。在機場歡迎的「主」方的陸海軍將領中，以麥克阿瑟爲最顯要的人物，他們分別和「客」方的聯合參謀首長握手。布萊德雷說：他們於巡視日本後，將訪問巴拿馬總部。他們於記者攝影後，便乘車進入東京。他們將在東京美大使館居住，布萊德雷是和麥克阿瑟一同入東京的。

【美聯社東京卅一日訊】美聯合參謀總長四人，將于星期三日抵東京，與戰地指揮官開會，討論亞洲共產主義泛濫問題。台灣之戰畧地位甚爲重要，美軍將領向四參謀總長建議美駐遠東軍事地位應增强外，應盡力設法援助守衛台灣，俾免陷入共黨手上。另一問題，厥爲重建日本之橫須賀軍港，成爲美國在遠東之海軍主要設備。於對日和約中，美國應於正式協定內要求另三個海軍基地。此四個空軍基地應以航空母艦，陸軍及空軍實力爲擴充後盾。

【美聯社東京卅日訊】美聯合參謀長將於星期三抵東京，與彼等屬下防範共產黨在亞洲擴張之戰區司令開第一次會議。參謀長們將接到美國應加强遠東軍事地位的建議。料下列數點將爲强調：（一）台灣有如此的戰畧重要性，美國應以不致捲入戰爭及避於輸送軍隊之恐懼以防範該島爲中國共產黨佔領。（二）日本舊海軍基地橫須賀應建成美國的第一遠東海軍站。（三）於任何對日和約中，美國應以正式協定獲得其他三個日本主要海軍基地。（四）遠東四支海軍部隊，應增加額外的航空母艦，且應擴大陸空軍力量。

【美聯社華盛頓卅日訊】消息靈通人士今日稱：美國海軍部考慮增添四艘驅逐艦及一艘航空母艦於其太平洋艦隊中，共產黨在中國的成功已增加美國重建太平洋海軍力量的趨向。

吉田茂仍野心勃勃 暗示冲繩爲日領土

對早日締結和約表示不敢樂觀 準備調整稅捐以吸引美國投資

【路透社東京卅一日訊】日首相吉田茂今天對議會說，日本必須小心將事，不可使外人對「日本已施用詭計」的印象。他是於論「早日締結對日和約的問題時發表這項談話的。他說對和約前途不太過樂觀。日本在經濟建設中已獲得長足的進步，日本的生產能已行將恢復戰前的程度。

日本度已了解日本觀察外國步驟，將來提及冲繩、小笠原諸島等島嶼問題時，他說，這些島嶼都是日本的，日本對這些島嶼的主權感覺很是關心。

是日麥克阿瑟總部在歷史上，此問題多少是一日本的。【美聯社東京卅一日訊】日本政府本星期已發表聲明，並準備採取其他調整稅捐辦法，使外國投資家獲得保證云。

本藏省一高級專員三直一向紐約商家見發表著。他於上星期五日會與全國對外貿易理事會，該日本委員會稱，本人不欲想信美國投資人不能繼續獲得援助，他們長期的期望自己能夠站立起來，我們希望我們自己能夠自助。如果能夠當我們經濟時，政府的投資相信在日本就是你們在日本投資的機會」云。

官員向紐約商界提醒，日本從未有欠負而不償還其外國債務。

美蘇在越南展開爭奪戰

蘇聯承認越盟 美即承認保大

並考慮以貸款協助保大政府

【法國新聞社訊】據莫斯科電台昨晚廣播，蘇聯已正式承認越南胡志明（越盟）政府。

【合衆社華盛頓三十日訊】據美國國務院官員說：美國對越南半獨立性的保大政府的成立表示「滿意」；美國將予保大政府以全部外交承認，此間一般預料美國將升格爲大使館或公使館。美國承認越南之後，正式外交關係亦料將於最近建立，美國將考慮予以貸款，用以協助保大政府，美西貢的總領事館將升格爲大使館。

尼赫魯强調印度採中立

既不屬東方亦不隸西方

【路透社新德里三十日訊】印度總理尼赫魯，今日接見記者，謂印度既不隸屬東方國家之集團，亦不隸屬西方國家之集團，印度祇信仰自己國家之見解，但是印度之見解並非消極的，印度對東西國之衝突，採取不切實際之中立的及消極的政策，絕不可信。尼赫魯稱：中國採取共產主義後，實際上中國之國情，不符合印度之國情，尤爲劇烈的轉變。從最近莫斯科及北京電台對印尼攻擊雖極劇烈，但尼赫魯對共產情報極並無仇視之心。

原子能委會宣佈

發掘出原子核實況 報告書沒有提及氫彈

【合衆社華盛頓卅一日訊】原子能委員會今日透露原子核的實況，它已發掘出原子核在其第七次半年度報告書中，沒有提及氫彈的結果，但在其報告書中，說及輕氫彈和研究輕原子核如何合一，發現原子核能如何作用，力量怎樣放出，如何被利用。家會說輕氫彈的能力大過最新式的原子彈數倍。現在的原子彈可用輕元素製成，而不用重元素，若干原子核，如鈾等製成，最好是用重和輕相合製成，輕元素製成時，爆炸分裂，它產生的熱度百萬度，反應，于是大量放出原子能。

（提到輕彈）委員會討論這點，委員會上討論，它們研究製成氫彈的意見，不論他如何決定，委員會決定製造新式原子彈，這種原子彈的威力較舊原子彈大六倍至十倍。該原子能委員會在國會的第七次報告書說：原子能工業基礎很穩固，去年得到進步，第一，把製造原子彈的方法從實驗室式轉向工業生產式，製造戰品的數量，日有增加，製造廠的位置，以減低損失，分散，第二，由探礦工作可能以至製造原子彈，都增加了效率，第三，和節約了一個三年期的二億一千六百萬生產擴張計劃。

（軍備競賽）計劃第四個計劃，現在開始實行，使美國在與蘇聯的原子能研究方面，優佔中勢。原子能委員會的工廠，家庭，研究所，階段器，計劃應用於方面的反應器，已由設計階段進入第五製造，試驗，保持機器階段，以供給國內，外，的，使原料源源不絕，所製成的放射線，使中斷之工廠，第六，這些傷害治療，大有成效，造成徵素，藥品包括發現，至全安條例，將於二月十五日退休的原子能委員會主席李連塔說：他不能……

（長足進展）同時又披露原子物理學，核物理學，氣體動力學，爆炸力學，電器設備，高壓力和高熱力學的研究，大有成就，輕氣熱和高壓下的放射能，太陽和星產生無比的報告書說。

把發明原子彈的事情，能製造原子彈的工作，身爲原子能委員會所作的，說他們所作的，這是不算過分的。

否認與蘇聯簽訂兩協定

稱此爲荒謬的謠言

北京廣播台

【合衆社舊金山三十日訊】中共廣播電台指稱發表所傳蘇聯與中共在莫斯科簽訂詳情之合衆社華盛頓消息，及美國政府所指及其「撤尾完全捏造」，「製造只有瘋子才能想得出來之荒謬謠言，」此等謠言祇能證明「美國帝國主義如何懷恨」，而且對侵華政策之失敗」云。

國防部長强森警告 攻擊將來自東半球

惟表示戰爭之展望已漸減少

【美聯社華盛頓卅日訊】美國防部長詹森今晚警告稱，對美國的攻擊，即可能來自東半球，但預料之進攻將不如其所料之猛烈，且詹氏並引用其在國會報告中稱：「方面，詹氏表示其信心：蘇聯之態度，一點：但在另一方面，詹氏引用其所稱：「世界已漸減少。」據稱「吾人必須認識，真自由國家所受侵略威脅之不能安全，此種侵畧和平與邦國，經常拒絕與民主之政府合作，并對吾人表示之方式以良好之理由相信，吾人有另一次世界大戰擴展之展望，已逐漸改善。美國之軍力對沮喪侵畧國之冒險有甚大勸戰爭。」

澳洲攷慮

要求美國貸款 向美購買需用貨物

【美聯社雪梨卅日訊】據澳洲財長費登於會見記者時說，太陽報消息，內閣將討論借取更多的美元，內閣將考慮下列四事：（一）自國際貨幣基金取得更多的美元；（二）與進出口銀行談判貿易信用貸款；（三）要求美國政府直接貸款；（四）向美國私人借款，以直接投資開發澳洲的方式出之。

【美聯社雪梨卅一日訊】澳洲現正考慮由美國取得巨額貸款，以支付其購買美國物資的需要。

可能使北京政府加入聯合國機構

印度提出修改聯合國議程規則

【美聯社成功湖三十日訊】印度本日在聯合國安全理事會所屬機構中提一新提案，可能使毛澤東人民政府加入聯合國，作爲中國的正式政府。

【合衆社成功湖三十日訊】蘇聯本日又抵制另一聯合國機構，而不出席參加安理會專家委員會會議，該委員會由印度代表潘尼迦爵士提議召開，擬討論修改若干聯合國機構的議程規則。潘尼迦指出蘇聯代表一月十三日在安理會退席時，聯合國各機構中代表資格的承認規則各有不同，應予制定標準化。此爲蘇聯代表在聯合國中退席的第十個機構。

【合衆社成功湖州日訊】中國在聯合國的代表問題本日又在安理會專家委員會會議中提出討論。該委員會由安理會理事國派代表組成，蘇聯代表未有出席參加。此次討論純爲理論性的，集中於此問題的有關法律的一方面。又悉：聯合國秘書長賴伊要求安理會各理事國代表進行磋商，在安理會中尋得解除安理會僵局的需要的另外二票的一方面，俾使現時僵局告一段落，各代表曾提出審查此一問題有關法律的一方面，但無實際討論。

支持經濟援韓

參院修正案提衆院再投票

艾其遜要求衆院

【路透社華盛頓卅日訊】國務卿艾其遜本日要求衆院以外交政策之新努力支持以一票之差拒絕給予南韓六千萬元經濟援助。參院已通過一個修正案，衆院將再行投票，新法案並將援助之使用期限延至本年六月底。艾其遜對衆院外委會稱：一項援韓經濟計劃，爲必要之舉。美國對其所支持之南韓共和國，負有相當責任。停止援助之舉最爲不幸，吾人過去對韓國之努力，將告白費。」渠答覆一個質問稱：北韓未有進攻南韓之任何跡象，但隨時有此可能性。渠稱：一余以爲南韓將可抵拒北韓之任何攻擊，但四千萬人一方進攻二千萬人一方，則情勢將爲不同。」艾奇遜稱：一個經濟援助純爲一個救濟措施。美國已給予南韓價值九千六百萬元之軍事援助，渠强調稱：停止對南韓之援助伴告（下略）

渠表示在討論前，曾對參院外委會主席康納利談及此事。……

鑾貪隆抗議放逐

指暹當局遞解彼出境爲違反憲法强暴行爲

【本報專訊】被司令逐之泰國前總司令鑾貪隆昨日於香港大酒店接見記者稱：本月廿七日余被拘捕，爲泰國警察總監所指，然余乃因公平正義，遭各機關陰謀反對政府，泰國政府余於被攻擊，違反憲法與强暴行爲。……

鑾披汶總理重掌政權，中將在過去兩年間，政府之組織，惟均由鑾披汶所控制。極反對共產主義者。……留兩週。昨夕，渠由港返國。……抗議放逐。……及報紙，渠謂政府無權逐其來港，故將設法返國。……此次與鑾貪隆同時被捕之高級軍官有十四名。據悉：據謂秘密警察指彼非法下令移動軍隊云。

中央酒店 新型傢具 清新空氣 富麗堂皇 招呼週到

醫士 手術 電療 痛症 統治 頑症 雜症 時間下午三時至八時 醫所白馬行四號 夏葛醫學院醫學士前兩廣醫院產婦兒科主任

女西醫 談清靈 專門婦科 產兒科 統理眼耳鼻喉內外全科 醫務所荷蘭園正街十七號

中醫 陳日昭 專醫小兒男婦內外科 醫所沙欄仔街陳家園內

西醫師 馮愛勤 婦兒產科 前鏡湖醫院婦兒科主任 前鏡湖醫院仁慈醫院岐光醫院 醫所新勝街八十四號（鏡湖醫院後）

前廣州市立傳染病院院長 西醫 吳鳴 新馬路九十五號二樓 電話：六五九九 診症時間：上午九時至十二時 下午三時至六時

新馬路九十號 大豐銀號 貨幣找換 電話二一七〇〇 電信掛號二七八九

西醫 陸鏡輝 醫所水坑尾四十七號 診症時間：上午九時至十二時 下午三時至六時 禮拜日停診 急症例外

路加診所 周光漢醫師 容引清女醫師 議事亭七號 電話六六九

美國芝加哥醫學博士 陳伯強 X光檢驗 新法療肺 特效醫痔 經理各科 大三巴四十八號

石屎洋樓 租 康 三房浴室 人水電俱備 到大三巴街六十二號黃宅接洽

徐淞 林清輝 醫師 內外全科 無痛肛痔 斷根 產婦科 兒科 醫務所：板樟堂街十一號 電話：六〇

複合盤尼西林 清毒 詳細請詢新馬路一百三十五號 郭藥局

招達和 男 蘭皋 精醫 瘡科頸癧皮膚花柳筋骨 腫痛眼耳喉鼻奇難雜症 醫務所白馬行三號

澳門華僑報法律廣告

凡刊登本欄廣告者請先在原稿蓋章

橫濟州大律師啓事 大律師現受澳門華僑報聘任爲常年法律顧問，如有損害該報權益者，本大律師決以法律手續保障，特此聲明。本律師事務所在新馬路一號二樓（電話九四九）即平安戲院二樓

買地聲明 本堂憑中買受關安堂安業堂值理李星雅李希有謂華暉等自置荒地乙段坐落中山五區長沙墟附近土名荒埔計伍拾畝零捌分式厘，經於交定準式月十五日交易，如與該地有權益關係者請早日與賣主理妥，一經交易概與本堂無涉，特此鄭重聲明。對園堂啓

同善堂鳴謝捐款（恕不曾稱） 陳笑瓊，劉寶南，馮新聰，以上每捐葡幣八十元，無名氏葡幣四十元，無名氏葡幣卅元，皇上皇，眞福公司，周生生，志光，廣東銀行以上每捐葡幣廿五元，祥記，信孚，寶泰，嚴愼言，以上每捐葡幣廿元，源合，英記，益昌，天寶，以上每… 中華民國卅九年壹月廿七日 同善堂謹啓

鏡湖醫院慈善會啓事 查承租人未得本會同意不得私擅將租賃物轉讓違則應將租賃業前經聲明屢經辦理有案，如有違背本會章程仍間有私行轉讓，本會一經查實即行取回租賃物以維業權。公元一九五〇年一月二十四日

承項聲明 本澳渡船街第十號合安堅記米店東蘇友，一切在內頂與馬翠容用合安容記字號營業，定於農曆己丑年十二月十五日交易清楚，如合安堅記號有欠到各方債項及一切華洋轇轕，請於未交易前與合安堅記理安，一經交易後概與合安容記無涉，特此聲明。

澳門港務局佈告 爲佈告事茲定於本年二月十日上午十時在本局將海神號（NEPTUNO）拖帶輪船一艘出投，招人承買，該船現泊鍋爐發動機新裝副發動機數副水管及其他等件均安置在該船塢內，三百二十四馬力之交流電總發動機一副，該船所有航價保以葡幣爲本位計算，投得後須立即將價繳交所有投得之物限四十五日內出清否則即歸政府所有，至開投各物除休息日外每日由上午九時至一時下午三時至五時任人到閱，欲知詳細者請到本局詢問，一切可也合行佈告仰各知照此佈。一九五〇年一月十三日 當地海軍行政委員會秘書兼會計員海軍中尉亞封素

傅齡嘉大律師代鄭麗珍買碼頭啓事 茲有鄭麗珍買到林達與成秀二人自置之十三號碼頭全座，現定國曆二月四日在傅齡嘉律師樓交易，如有華洋轇轕未清者，希於未交易前向賣主理妥，一經交易後，概與買主無涉，特此聲明。

澳門財政總局公物保管處佈告 爲佈告事茲定於本年二月七日下午三時在沙梨頭貨倉內將物料投開，計開：甲、第一宗，第一宗：打字機一個；第三宗：不完備鐵床一張、鐵器等件；第四宗：不完備木件；第五宗……水管一個，公文櫃一個，書架一個，木長凳……凡欲投承者，須於每日上午十時至下午一時到該處看合各件，投承之物，投價以葡幣爲本位，投得後須即行清繳，限三日內搬清，如逾期不繳，其物料即由政府保留，不得異議。一九五〇年一月二十一日 處長施利華

承讓聲明 敬啓者本澳十月初五街門牌一百五十七號財昌公司股東兼司理張少海志圖別業，願將該公司全間舖位傢俬什物電燈水喉電話一概讓與郭得勝君承受，準於西曆一九五〇年二月三號下午在羅巴度律師樓交易清楚，日前該公司及張少海有欠到各號債項揭借，及華洋轇轕等情，求請各人向舊人理妥，一經交易後概與新承受人無涉，特此登報聲明此啓。 承受人郭得勝 出讓人張少海

嗚謝 陳永福藥局 送我遺精丹 弟患腎虧遺精，蒙關前後街十號二樓陳永福藥局送我良藥，治療痊愈，特此登報鳴謝。弟李志權恭頌

嗚謝 陳永福藥局 送我髀罅散 弟患髀罅瘡痛，幸蒙關前後街十號二樓陳永福藥局送藥治療痊愈，特此登報鳴謝。弟鄭伯生恭頌

前任鏡湖醫院醫監 梁啓榮 地址：鏡湖醫院斜對面萬利地亞街八號

美國女醫博士 李冰魂 專醫婦兒科 地址：大堂街十二號

氣喘病因於廿四小時內消滅 因美國內科醫師之發明，彼氣塞、喘鳴、咳嗽、及窒悶性氣喘種種病現在均可因此消滅。此種新發明——在血中之眞正病因而發，注射孟達哥清痰藥片，解除氣喘之病菌原因。又能澄清血液，恢復氣能於三分鐘內開始發揮藥力，減輕從事工作而享受人生之樂趣。孟達哥清痰藥片，於八天之內完全停止氣喘之患。保證，食四小時，君以通順呼吸。孟達哥清痰藥片，君能終夜酣睡，在百試百效，若其包退回空盒，當將貨價洋奉還。請即日向藥房購取孟達哥清痰藥片，全停止氣喘，保證君之保障也。 孟達哥清痰藥片 功能制止氣喘氣管枝炎乾草熱 （2）

腺製劑之發明能於廿四小時內恢復青春 凡患體力消失、神經不甯、身體衰弱、血液不潔、記憶減退、以及未老先衰者。今知有美國醫師腺製劑之新發明，將必爲之欣喜。此種新的發明，能以敏速輕易之作用，爲君之青春腺及身體恢復氣力。養成豐潔之血液，增加腦力與記憶力。令君於八天之內覺得前後判若兩人。其實此種發明，乃家庭之良藥。形作片狀，味美易服。足以免去青春腺施用手術。而能於廿四小時內開始出生新的體力與氣力。功效自然，絕對無害。此種驚人之發明，厥名維他布司强身藥片。其在美國方面之成功，至爲偉大。現在各地藥房，均有出售。並保證充分滿意。否則包退還洋。換言之，維他布司强身藥片，定能令君體力氣力兩均充沛，覺得年輕十歲至廿歲。否則退回空盒，即將貨洋奉還。其四十八片維他布司强身藥片之加倍特種瓶裝，所費無幾，而包退還洋之保證，仍足爲君之保障也。

維他布司 强身藥片 功能恢復雄氣與精力 （V1）

本埠新聞

營地新市開幕 澳督親臨剪綵

貨色鮮明 琳琅滿目 萬人空巷爭看熱鬧

市場代表分向各長官夫人獻花

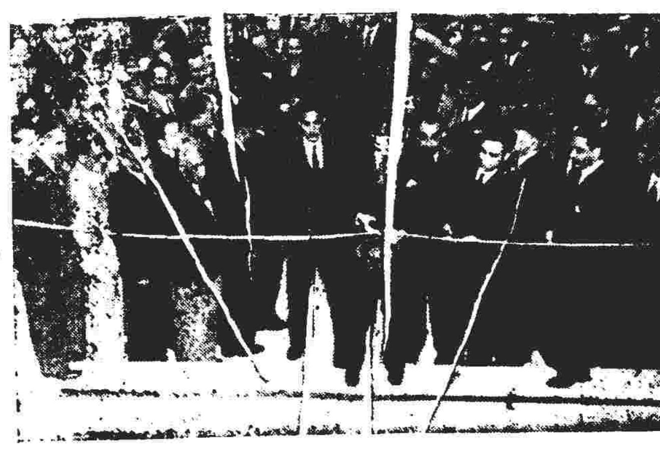

▲澳督蒞營地新街市剪綵（眞光攝）

【本報專訪堅】昨日正午，營地街市重建落成開幕，澳督剪綵，盛況空前！昨日公眾假期，衙所機關放假，加以典禮，參觀人數眾多，男女老幼，衣裳楚楚，軍政長官，百姓老幼，熙熙攘攘，由上午十時起，已擁擠得水洩不通，[illegible]衣服光鮮，扶老攜幼，爭搶鏡頭，[illegible]煒然，體格雄偉之警十二人，附近居民趁熱鬧，攝影者，各據一方，嚴陣以待，門口望進裡面，各攤位，已經擺得停停當當，各攤位貨人員，個個披起白色圍裙，[illegible]不在話下。以上種種，是開幕前的一剎那。時間將到，衛軍政長官先後驅車蒞止，計有主教羅若望，陸軍總司令武飛士，市政廳長李遜，副市政廳長布雅拔，稽查課長賈尼路，警察局長鮑立德，法院長麥甸士，判所長美基，市行政局長施樂德，參課長施約翰，公共救濟所長狄雅士，商會何賢，劉柏盈，其子如及其他以次機關衛署職員。時間一到，澳督夫婦及其中軍秘書白雅穆驅車抵步，下車後，行近門前，由市政廳稽查課長賈尼路遞剪，市政廳長李遜及副市政廳長布雅拔，陪伴澳督剪綵，綵帶剪斷，各人魚貫入街市，由市政廳長[illegible]

[illegible]

市場代表向澳督夫人獻花（眞光攝）

[illegible]

拱北關今日執行禁例 活牲禁出口

生豬昨日湧到二千餘頭

【本報專訪木】海關禁止牲口出口消息，早誌本報。昨午拱北關正式公佈，定由今（一）日起，完全禁止所有活牲出口，該等活牲包括係有豬牛馬羊驢等，倘仍有攜運，便當作走私論處，又拱北關，昨日又發出公佈，又由今日起，該關取消簽證費，俾便利貨運，查該項措施，關係經人民外交部之核准著云。

【本報專訪功】內地由今（一）日起禁止畜類，如豬，牛，馬，羊，驢等出口，已成事實，依照往常情形，上述畜類，以豬一項較多來澳，其餘則絕無僅有者，蓋以需用關係所致也。今內地宣佈於今（一）日起執行禁止出口令，經營採運豬隻商人，以昨（卅一）日為禁止出口最後一天，乃儘量將豬隻運出，一日間，來澳豬隻竟達二千餘頭，為向所未有者。

滬醫誤服烈酒 經洗胃後無事

【本報專訪木】據衛生分局消息，昨日下午九時，本澳馬大臣街十一號住宅內，發生有一宗懷疑服毒事件，主角為該號住客李正生（現年三十九歲，滬籍人），原屬上海西醫生，經其妻以電話通知衛生分局，派出十字車將之送山頂醫院洗胃後無事。緣李昨夜與其妻余麗貞發生口角，李一時受刺激，取怡和上烈酒一瓶飲之，飲後即覺有異，其妻以為自殺，逕送山頂醫院。又同時有二三歲小孩二名，由灣仔來澳求醫，該兩童係因服藥物嘔吐不止，但經醫治後無事云。

普查人口辦法 本月中旬公布

【本報專訪松】本澳政府日前曾接奉南京訓令，辦理第九屆人口總調查，民政局已奉令負責工作，消息已誌本報。昨又據悉，人口調查辦法已經擬妥，刻下正在翻譯中文，約在本月中旬前，便可正式公佈，在調查辦法中，將分水陸兩方推動，於水上則由港務局負責通知水上居民填表，陸上則由市行政局及警察局兩處負責，通知居民辦理，俟彙集後，即由民政局作切實統計。

泰和輪由澳開出 尚未聞抵港消息

【本報專訪木】港澳貨輪商人，雖謂與萬山島之國民黨砲艦，有默契，但幸來往，仍受檢查，不至今，尚未有被扣去放者，即如數日前亦運輪由港開行，亦曾一度被拘返萬山島，亦經于翌日釋回，又據此間航商消息，貨輪泰和號，曾於昨日凌晨由澳往港，惟迄至昨日午間，尚未有該輪抵港之消息，而該輪亦未有回澳，一般人預料，恐又係為萬山島國艦檢查所致，或于今日可能返澳，但昨日該輪代理公司否認該輪被扣消息，僅謂該輪昨日入場一天云。

國際舞廳 增加舞女陣容

國際大舞廳，每日下午一時起，午市點心茶舞，今日全體紅星義務伴舞，並禮聘梁瑛，梅麗兩小姐即晚登場候教。

銀業界傳出消息 前山將設人民分行

統辦僑滙及進出口各項手續

本月中旬開始辦公

【本報專訪松】經解放後之華南，至今仍尚未能與港澳間完全恢復正常之經濟關係。例如欲由澳辦理僑滙返回四鄉及廣州，亦始終未見實現，內地與本澳居民，對此乃覺異常之不便。查多月前曾據消息傳出，謂中山縣當局，為便利經濟之圓滑溝通，擬在澳門附近邊境於三廠者，設立中山縣人民銀行分行之說，唯傳雖久，仍始終未實現，記者昨據此間銀業界巨子透露可靠之消息謂，三廠人民分行之所以未能設立，原因係因地方並不適宜設立銀行之故，理由乃一由於屋宇問題，二則治安上未能如石岐等處穩定，結果，乃由當局決定改在前山城內設立人民銀行分行，刻下已派員赴該處進行籌備，並已租賃民居大屋一所，開始修葺，約在本月十五日左右，便可開始正式辦公，辦理所有一切有關僑民滙款及其他各項應辦事宜。又另據此間銀業巨子消息，由于此間並無所謂指定銀行之設，故將來所有貨商辦運貨物進出國境可應辦理之結滙及輸入等須要手續，均歸由前山人民銀行分行負責。

推銷折實公債 明日舉行大會

【本報專訪問】中國人民勝利折實公債澳門推銷委員會，為推動公債銷售，定明（二）日下午七時，假座商會二樓禮堂，舉行各界代表大會，昨已發出邀請工商界，學校，社團等，每界派代表五人，屆時赴會共策商討，又廣東人民政府委員李民欣，中國人民勝利折實公債廣東省推銷委員鄧祝萬二氏，屆時亦出席報告。

新護照停發 舊照仍有效

【本報專訪松】自國民黨駐港外交特派員處結束後，關於今後領護照出國問題，成為僑胞至傷腦根之事，而最近台北外交部，更宣佈停辦出國護照，僑胞欲於最近出國，希望頓成泡影。但昨據有關方面消息，新發出國之護照，業已停頓，但僑胞有原來地之舊照返回祖國後，最近擬再回該地者，在該舊照有效期內，可能出國，但須有本國外交官簽證，方為有效，故駐澳外交專員公署，亦可能辦理此種簽證辦法云。

非隣近區來澳輪隻 應替搭客辦入境證

倘查獲偷渡由輪船負責

【本報專訪松】港務局長羅罪基日前由非隣近澳門來澳之船商，勿載無入境證乘客後，即拒絕該等輪隻駛入內港。但結果卻先後有「福林」「華宇」等輪，偷運入澳旅客，遭受截獲，故港務當局，乃由最近起，採取有效辦法，予以制止，倘今後查獲有外處旅客停於外港而私行混入被查出時，其責任將由該船負責，受嚴厲之處罰，希有關船隻，不可不予注意。又據悉：繼「華宇」之後，由海口駛來本澳之輪隻，有祥牛，永福（有傳係太生）兩輪，經當局查悉，凡輪上乘客，均係無證者，即飭令駛出港外停泊，[illegible]此為杜絕偷渡之一種措施云。

本澳又一偉大工程 新花園游泳池夏間開建

建築費為一百二十萬元

【本報專訪松】市政廳在努力建設之下，昨日重建之營地街市，已告揭幕。但下環新街市，將於何時籌建，又成為全澳市民渴欲知悉之問題。記者昨據市政廳委員[illegible]消息，因下環街市[illegible]工程更為浩大，故最近勢難著手興建，已決定押後至本年秋冬間始行籌劃，惟今年市政廳將加速于本年夏天先完成多年之素願，實行將新花園之游泳池逕建成，該泳池圖則，業已繪就，不日便呈工務局審核，約于本年三四月間，可招商公開投票承建，預約建築費為一百二十萬元，使該新露天游泳池完成，為澳門最良好之公共娛樂場所，內並建設有酒吧及其他新型之娛樂設備云。

鮑斯高瞻禮紀念日

【本報專訪威】鮑斯高瞻禮紀念日，昨（卅一）日，天主教人士，舉行宗教儀式。上午七時半，在鮑斯高聖堂內舉行彌撒，由羅主教主持。十時由伯樂加神父主持，澳督暨各機關長官到堂參加。下午四時半，華籍教徒在聖堂[illegible]，聖像出遊，[illegible]

照原議收徵漁船牌照費

【本報專訪松】港務局於去年底，曾發表章程，將漁船牌照費，及碼頭費等提高，嗣後漁商人請求通融，[illegible]仍照原議收徵[illegible]

1949澳門工商概況（二十）

本報記者 林陸

旅業 都市的測量表（上）

旅業乃一個都市之寵兒，而一個都市之興衰，亦恆以其旅業之榮枯為一測量表。蓋即使最生疏之人，每到一地，其旅館均告客滿者，即可知其地經濟之活躍與商業之繁榮矣。再推而言之，其地文化水準之高下，亦可自其旅館之設備觀之，無有或爽。本澳為一不大不少之城市，[illegible]

房間與房租

目前澳門旅店（有稱酒店客）大小共三十二間之多，[illegible]

潔淨和禮貌

禮貌和潔淨可算為經營旅業之主要條件，據富於經驗者言，如能注意，[illegible]

國民黨機繼續出動 內河交通大受威脅

古鎮附近七艘輪渡昨又遇追擊

【本報專訪功】國民黨飛機，最近執行轟炸內河民船及貨船，以阻斷海面交通。昨（卅一）日上午十時許，又在古鎮對開出現，[illegible]正駛至此間，船中人睹狀，大為驚恐，紛紛將船開猛急駛至附近海灘上。船中搭客形頗為狼狽，旋而該機兩架飛行約在數百尺外，投彈二枚，均下海中，海水四濺，激成水柱，繼以機槍向各船掃射，至險惡。幸炸彈均下海中，船亦無射傷搭客，而兩機於投彈及掃射後，即向北飛去。各船人員及搭客，於機去後卅分鐘，始相率返船，開行來澳。又昨（卅一）日下午三時至四時間，國民黨機一架，分兩次在石角支關上空出現，惟飛翔頗高，兩次均無投彈及掃射，[illegible]又於前（廿九）日在竹洲受炸之輪渡，於返澳後已先後復航，始告恢復。[illegible]該船昨（卅一）日始返澳。據謂當在竹洲頭遭遇國民黨機時，在其船之附近，曾有四彈落下，尤其距離船尾之丈餘下一彈，海浪被激之力甚烈，致將全船拋動，因而有傳謂被炸受傷，亦因此之故，因船受彈力所震，船身夾板已鬆，已準備入塢修理。又聞當彈力將船拋動時，船上有乘客一名，為浪捲下海中，生死未卜云。

鏡湖舉辦免費種痘

【本報專訪威】為預防天花病之發生，鏡湖醫院已定由今（一）日起開始施種牛痘，每日除例假外，由下午[illegible]

港務局拍賣兩船

【本報專訪問】港務局定本月廿日上午十時開投船隻，[illegible]

商會新人 今日就職

【本報專訪堅】本澳商會，本年改選後，[illegible]

港務局長召碼頭商人磋商調整水位費問題

【本報專訪問】自一九四九年元旦起，本澳碼頭水位費，由港務局增收以後，[illegible]（一）日上午十一時，邀約各碼頭商人，到局相談，[illegible]再請羅氏將所增水位費調整適合繳稅程度，卒獲羅氏允將情由轉呈澳督核辦。

內外科國醫 陳伯源 醫所三巴門大堂行 全內應診

鳴謝鏡湖醫院辦理優良啟事

內子李瑞瓊患子宮瘤病多年，且身體甚弱，於去年十二月九日入鏡湖醫院留醫，蒙柯院長予以種種關懷，及婦產科主任梁德芳女醫師悉心調理，月餘而體漸康強。乃於本年元月十七晨施行剖腹割除手術，因患病已深，體積增大，施術困難，非常危險，幸外科主任婦產科主任及各位醫師，手術高明，雖經二小時長時間之手術，終將重達八磅之肉瘤安全割出，經過情形，異常良好，因調護週到，術後無甚痛苦，不及一旬，便可下榻步行，不兩星期已完全康復出院，足見院內設備週全，各醫師醫術深，而各位護長護士，護病工作，極為小心週到，再生之德，愧無以報，特此鳴謝！

一九五〇年二月一日

本報編輯薛禹賢敬啟

專門眼科 何佩德 擅理一切眼病 醫務所 大街橫巷一號

西醫 朱朝欽

國際大舞廳
午市點心茶舞 每日由下午一時起至四時止
全體紅星義務伴舞
重金禮聘 標準舞后 梁瑛小姐 火山玫瑰 梅麗小姐 即晚登場候教
男女來賓門券免收

囍 結婚啟事
我倆情投意合並得雙方家長同意謹詹於一九五〇年二月一日在澳門旅次舉行結婚典禮特此敬告
諸親友
林冕煌 鄒潔霏 同啟

嶺南中學 招 高初中小學各年級插班生
試期：二月一日上午九時半 開課：二月四日上午九時
校址：中學部—東望洋白頭馬路 小學部—得勝馬路八號 電話：三七七

世界書局 本學期 高中 初中 小學 各校教科書 齊備供應

廣中 澳門中學校 招 高中初中小學幼稚園 各級男女生
本期擴充校舍增設男女生寄宿舍，及小學幼稚園。招各級生，內地學生，特為補課，銜接升級

孔教中學 招生
（一）班級：初中小學各年級插班生，暨春季小學一年級新生 即日開始報名
（二）試期：二月三日上午九時
（三）校址：柿山大砲台街四號

培道 初中 小學 幼稚園 招生
級別：初中，小學，幼稚園各年級插班生，幼稚園新生
試期：二月一日上午九時半 上課：二月四日
校址：白馬行九號

陶英 小學暨幼稚園招生
級別：小學各級生幼稚園高初級
入學試：二月一日 上課：二月四日
校址：風順堂上街
▲膳宿俱備▼ 校長陳公善

蔡高 高中 初中 小學 幼稚園 招生
級別：高中一，初中，小學各級男女插班生 幼稚園新生
試期：二月一日上午九時半 上課：二月四日
校址：荷蘭園馬大臣街

中德中學 高中 初中 小學 幼稚園 招生
（一）招考中小學各級插班生及幼稚園新生
（二）考期：二月一日
（三）開課：二月四日
（四）報名：即日起
（五）校址：媽閣街十五號
校長郭秉琦

協和中學 小學 幼稚園招生
考試日期：二月一日上午九時
取閱章程處：中學部：高樓上巷三號 小學部：南環七十三號
（附設男女生宿舍，設備完善，環境優美）
中小學各級班級：兼收男女生
初中一二年級 小學一至六年級 幼稚園各級插班生

中山中學暨附屬小學招生
（一）班級：初中一二年級及小學各年級插班生
（二）試期：二月四日上午九時
（三）開課：二月六日
（四）報名：自即日起
（五）校址：南灣一一三號
校長陳德和

聖羅撒女子中學暨附小招生
班級：高初中小學各年級插班生
報名：即日開始 試期：二月廿三日上午九時 開學：二月廿七日
校址：南環花園 電話：六七〇

仿林中學招生
級別：初中小學幼稚園各班插班生
試期：二月四日 校址：白馬行
校長周炎嘉

立案 前程無線電專科學校
總校：廣州中華中路學宮街 澳校：澳門新馬路天通街
增聘港滬專家教授技術實習 最有把握錄音助教成功迅速
招日夜無線電機電信系及工程系短期技術訓練班男女生
校長許光炎

永光電鍍廠
歐美新法 電功電器 五金器皿 舊件翻新 價格相宜 精美耐用
廠址：提督馬路一二九號E（即柯高馬路街市對面）

美人春困蘭湯試浴　石榴裙下難測毒心

聰明戲子妙想天開 ★ 武牛看戲笑話連篇

演武台上少女被辱　欣諧連理竟有奇緣

名拳師王隱林得嬌妻一趣事

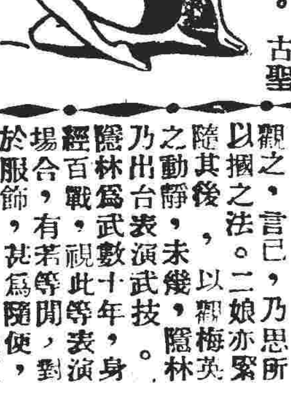

華座

妓女詭計多　謀財兼害命

孝子青樓雪舊恨　鐵漢風味歎無窮

滑稽邊防將領　漿糊欵待嘉賓

設筵古怪　任食也難完

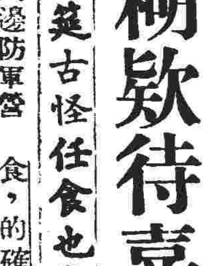

蛇王森有奇藥 ★ 毒蛇咬當平凡

飛機師禍不單行　捉蛇佬義無反顧

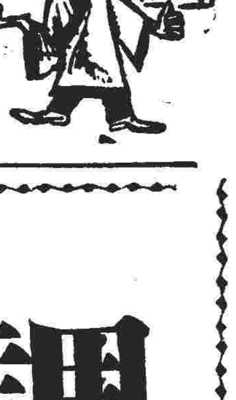

調整價格

報紙零沽　長期定閱

啓者本報由一九五〇年元月廿六日起，除每天出紙兩大張，並繼續增强內容外，調整售價如下：零沽價格每份壹毫，長期閱户每月三元，此外並擴大專派部，每晨，專差派送直接訂户，如蒙惠顧，請剪下表填妥寄紅窗門街七號至九號本社，或撥二二六一電話，當即按址送達。

澳門華僑報啓

茲定閱華僑報一份，每月報費葡幣三元，希按下址派送，至再通知時爲止。

街名……

門牌號碼……

此致

澳門華僑報發行組

閱户　　　啓

一九五〇年元月　　日

聯頌　長樓三大街巴62號　黃仲賢醫師　徹底治愈我等所患　腎　腦　心

加拿大醫學博士　李大衛內外全科醫生　花柳　外科　婦科　痔瘡　新馬路54號　電話二六二四

李天賜牙醫院　（附設）X光室：檢驗　電療室：治療　板樟堂七十號　電話六九

山頂醫院　郭景昇醫生　專理　兒科　內科　熱症　診所：南灣花園新樓　時間：上午十時至十二時　下午三時至六時　電話：四一四

有牌治病　X光鏡驗肺　招蘭昌醫師　上午十時至十二時　下午三時至五時　板樟堂街十六號二樓電話二五九零

女西醫　黃文翰　專醫　婦科兒科　前梧州市立醫院思達西醫院婦兒科主任　板樟堂街十九號二樓　國華戲院對面

電煖爐是禦寒的恩物・電力烹飪・清潔衛生・　澳門電燈公司啓

女醫師　周鏡廷　診所荷蘭園正街十號二樓

兒科醫師　崔偉邦　東京帝國大學醫科專攻　白馬行廿四號　電話八三八

一笑斷山河　丹子
木舟已鑄成（三二）

道時不設法阻解她順從她，事情便容易過化了，所以，多爾袞忙道：「靈靈的話，……但她仍不忘皇太后的恩……況且，我又不是沒有侍巾櫛的人，皇太后既需要靈靈，靈靈聽了多爾袞的話，就教靈靈隨伴皇太后，又明白……

[illegible]

僑言

[illegible]

文武全材的好漢 葉劍英

不但長於軍政外交，更擅於文學，懂得中德俄三國語言，運籌帷幄，決勝千里的軍中，不忘填詞做詩。

人民共和國前後中央人民政府委員……葉劍英……

[illegible]

問心有愧

[illegible]

滬遊雜記

關外山河（四）

但新生的力量正在地下滋蓄著苗的力，在地下受大地的滋養……

[illegible]

春，餐車漂亮而舒適，窗明几淨，陽光透進玻璃，瀉在白淨的台布上，像漆上一層奶油色……

下午二點鐘光景車抵瀋陽，天正下著大雪。瀋陽是東北的心臟……

（未完）

色情文學　林語堂雜說（七）　淋漓

[illegible]

西方奇案　達丁

死亡七人有餘

[illegible]

十日談　卅九　冤孽債　一士

[illegible]

猴猻　第二回　老爺下鄉長逢迎

[illegible]

梟雄別傳　洪流

第二回：政協會國民黨失風　祝勝利較場口喋血（三九）

[illegible]

魂斷香閨（七）

[illegible]

影圈傳奇

碧海鴛鴦主角 維珍妮美玉發肥

經醫生檢驗結果是缺乏運動所致，她要天天上運動課

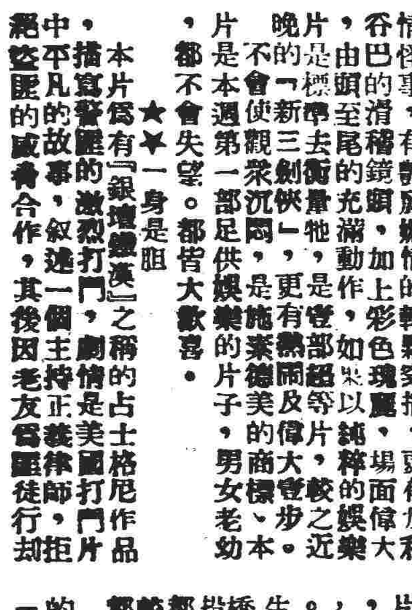

[illegible]

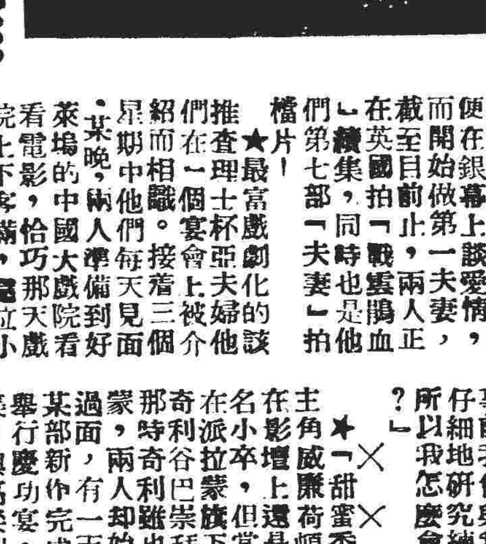

★最近在「碧海鴛鴦」一片中，維珍妮美玉由於身體發肥關係，每晨均由醫生指導作柔軟健體操，藉減輕體重。

影人影事

影劇圈

明星們的初會是多麼富有傳奇氣息，讀者們，你可高興一讀？

[illegible]

影劇簡評

★★★★★騎軍血戰史

影壇巨人施素德美一部震動世界的歷史戰爭激烈片，全部新印本，全部由瑰麗的彩色攝製，主演明星陣容很大，計有加利谷巴，寶蓮葛達，馬德蓮嘉勞，洛金馬倫，披里士頓，科士打，小郎陳利，羅拔賴安，佐治賓哥羅夫及亞梁謂馬羅夫等十大員，劇情敘述十九世紀時加拿大紅衣騎兵衛戍邊境與歹徒及紅番鬥爭的壹段英勇事蹟，故事非常曲折，其中有千軍萬馬的戰鬥場面，有英雄美人的調情氣氛，有生死相搏的千鈞一髮……

★★一身是胆

本片爲有『銀壇鐵漢』之稱的占士格尼作品……

[illegible]

快影訊城

飛躍進步 一日千里 蘇聯電影

[illegible]

大堆頭作品 鴛鴦封上演

街明珠赴岐 芳艷芬拍片

[illegible]

體育

澳門足總三日開聯席會議
討論整頓內部問題
征越足球隊又傳廿二日動程
傑志來澳問題亦在會議之列

【本報專訪】本澳足球總會，昨日發出一項通告，分別致送各屬下足球會，這項通告上面說：本月三日下午九時，在嘉思欄足球總會辦事處，召開委員及代表聯席會議。這一個會議，議程雖未決定，但大概是有關於下面的幾項：（一）四強杯淘汰賽，在去年聖誕前一日舉行初賽，結果西文員與海軍同獲決賽權，在元旦日決賽中，西文員又與海軍戰和，該賽原定去月十四日舉行，後因事改期，於昨卅一日舉行，但因軍艦已離澳赴港，球員滯在香港，無暇歸返作戰，又三度延期，足總特召開會議，以解決這場戰事，辦理結束。（二）赴越南作埠際賽的澳門足球隊，因澳督不批准日期出發，且軍部暫時告假不易，而一切經費尚未向當局領出，故商討一切，另定日期。（三）邀請香港傑志來澳作賽，收入擬撥分各屬會作經費，商量券價與派隊問題。（四）足球總會內部若干問題須要整頓。

【又訊】關于征越足球埠際出發日期，前據該隊管理兼教練馬沙度謂：預擬擇于本月廿二日出發，而球員告假與請照等問題，昨經已解決云。

陶英征港六勝三負
吳英偉最獲好評
全隊人馬昨午返抵澳

【本報專訪】本澳「乒乓老人」陳公善，去月杪率周有杯初級團體賽冠軍陶英隊征港，在港逗留四天，九戰六勝三負，成績甚佳，極獲好評，吳英偉演出最為可人，極之吃香，該隊在港酬酢甚多，全隊人馬，已于昨日下午三時乘利航輪返澳。該隊前天最後三場，連日作戰，疲乏不堪，但仍三戰兩勝一負，先以〇對五受挫于青藝隊，經以二對一打敗機聲會，晚間又以五對〇勝西區體育總會隊。茲將前戰三場戰果錄如下：

（青藝隊）（陶英隊）

林子宗	勝	黃錫泉	二比〇
趙國雄	勝	吳英偉	二比〇
吳國海	勝	邵炳輝	二比〇
林子宗	勝	吳英偉	二比〇
趙國雄	勝	陳鑑泉	二比〇

（總計青藝隊五勝）

（陶英隊）（機聲隊）

吳英偉	勝	劉最仲	二比一
邵炳輝	勝	余永生	二比〇
劉鑄英	負	吳國標	一比二

（總計陶英隊二勝一負）

（陶英隊）（西區隊）

邵炳輝	勝	黃福銘	二比一
吳英偉	勝	劉榮浩	二比〇
陳鑑泉	勝	林求恩	二比〇
吳英偉	勝	黃福銘	二比〇
陳鑑泉	勝	劉榮浩	二比〇

總計陶英勝　五比〇

小球友賽
聯義大勝水電

【本報專訪】良友小球埠有一場友誼賽，聯義對水電，結果聯義以五對一大勝水電。先開紀錄，水電反攻，湯鏡，關梁打破，聯義前鋒李光榮，楊錦洪，郭上前，水電落後，半場以一對二，下半場水電老將上陣，易成……

（水電隊）黃國權　許千根　王超洪　杜連佳　湯鏡　梁鑄　關錫　葉　黃湘
（聯義隊）郭錦洪　楊榮　郭洪芳　石沈洪　林鎬　李光榮　郭有　楊霖南

拳王祖路易
重返拳壇
卻恩表示大有可能

【美聯社倫敦卅日訊】美國的世界輕重量級拳王祖衣·馬克沁，今日由倫敦乘飛機赴巴黎，參觀晚間的馬克沁和英國史托克之戰，其經理卻恩和英國體育會同行，在飛機啟行之前，卻恩表示：相信路易會重出，他說：「一個白種人被選為世界拳王，祖路易是會重返拳壇的。」

五十年來偉大拳王
積潭西膺選
獨佔二百五十一票

【路透社紐約三十日訊】美國體育界記者和電台體育評論員舉行非正式選舉，美國最偉大的重量級拳王，結果積克，譚西膺選，被推舉為美國五十年來最偉大的拳王，體育界出積克譚西和業已退休的重量級拳王祖路易為號選者，譚西遙遙領先，三百九十三票中，譚西佔二百五十一票。

紀念杯小球賽
紅黑今戰銀業
紅黑勝利希望較濃

【本報專訪】紀念杯小球比賽，今日有一場舉行，下午五時，紅黑出戰銀業，仍在南灣球場舉行。紅黑隊實力，子氣力充沛，奔跑迅速，但紀念杯各將射門雖吃了不少苦，錦標之爭，反觀銀業，雖有強將，前有紀念杯伍各隊，後有勁敵，且之現象，只得默默契合，一射之後，今日必遭紅黑的後衛鉗制，故紅黑今日之勝，大多數的戰力，是紅黑隊中，事將有水準的演出，而銀業隊，亦未嘗不給予紅黑隊一茲將雙方名單列后：

（銀業隊）胡容　樓少　謝何　周樹　杜陳　林馬　彬何　康蔡　平光

（紅黑隊）黃耀榮　小鄭阿慶　武忌士　官雙呫　施素士

世界乒乓錦標
在匈京接觸
男女子第一日成績

【路透社布達佩斯廿九日訊】世界乒乓賽今日開始，在此比賽計男子作史威斯盃，女子作哥比倫盃，成績如下：

史威斯盃　△甲組▽

法國	勝	瑞士	五比〇
意國	勝	丹麥	五比一
匈牙利	勝	瑞士	五比〇
以色列	勝	意國	五比四

△乙組▽

捷克	勝	愛爾蘭	五比〇
英國	勝	威爾斯	五比〇
瑞典	勝	巴西	五比一

哥比倫盃　△甲組▽

蘇格蘭	勝	威爾斯	三比〇
羅馬尼亞	勝	意國	三比〇
羅馬尼亞	勝	英國	三比二
蘇格蘭	勝	意國	三比〇

△乙組▽

匈牙利	勝	瑞典	三比一
捷克	勝	法國	三比〇
匈牙利	勝	捷克	三比一
法國	勝	瑞典	三比〇

越海文商學院
附設專科夜校招生

本澳越海文商學院，自第一期招生修業期滿後，以求入學者眾，特開設專科夜校，繼續招收學生，開課後，請讀者眾。校為適應教育需要起見，第二期增辦英文商業會計專修班及各班，特於今日開始招生。

世界足球冠軍爭奪地點
巴西建築新足球場
四週繞着灌滿水的深濠，防止觀衆擁向足球運動員。全場總有十二萬個座位，另有站着三萬人。

【美聯社里約熱內盧卅日特訊】世界足球冠軍賽於七月在此間舉行，一個四週繞着深濠的球場，是世界上最現代化的球場，中古式的障礙物被認為是防止觀衆擁向足球運動員的替代物。這條灌滿水的九呎深濠，是新建築的巴西足球場所用的設備，目前這個可容納十二萬個座位人，巴西人自詡這是世界上最大的運動場，為這個足球狂國家的球迷看……

球場內另設酒吧、旅館、游泳池、數個小場等。球場所在地名馬拉簡拿，……

紀念杯小球賽
昌明吃西菜
總結果：三比零

【本報專訪】紀念杯小球賽，昨日下午五時，在南灣球場舉行，昌明對西菜，……結果昌明以三比〇勝西菜。

上海市
籃球聯賽
本月廿四開火

【上海通信】上海市體育會籌備一九五〇年第一屆市籃球聯賽，本月廿四日在亞爾培路市體育館揭幕，……

名手畫家
梁益餘
來澳公展

尋常杯足球聯賽
賽程漸入緊張階段
本週有好戲兩場上演

【本報專訪】尋常杯足球聯賽，第一週經已逐漸進入緊張的階段，本週仍有四場好戲上演。……茲將本週的聯賽秩序列後：

四日（星期六）
二時半　實非A對陸軍A
四時正　聯義對鯨魚會

五日（星期日）
二時半　警察會對海軍隊
四時正　電燈B會對陸軍B

天賦的運動天才
後天環境的培養
怎樣練成一個出色的運動家

一個成功的運動家，天賦與後天的培養都是同樣重要的，……

經濟

公米減價增量配售
穀米漲風稍戢
生油堅穩生仁市靜
台砂疲挺片糖疎好
豆子牛皮麵粉不振

【本報專訪】三十一日本澳穀米市情，連日漲勢甚高，政府昨將公米減價增量配售，漲風乃告稍戢。台砂市疲，生油當時貨缺，市價堅穩。雜貨市況淡，成價如下：

行情表

（谷米）（元　毫）

五區雪谷	四一，七
八區雪谷	三九，七
鄉雪米	五九，〇
中鄉雪米	六〇，〇
五區車雪米	五九，五
八區車雪米	五八，五
金山粘米	五八，二
車金山粘米	六一，〇
牙粘米	六二，〇
車牙粘米	六〇，〇
絲苗粘米	六〇，五
車絲苗粘米	七零，〇
赤肉粘米	七一，七
車大糯米	六一，七
淨大糯米	六三，五
粘糯	一六，五
笋糯	一四，〇

（麵粉）

麒麟生粉（港價）	四二，〇
善提生粉（港價）	四五，〇
加工粉	八，〇
紅金龍排米粉	七八，〇
紅白粉條	一〇〇，〇
碍壽粉片	二〇〇，〇
雲粉片	一六〇，〇
五十磅善提麵（港價）	九，八
五十磅海鳥麵（港價）	六，九
五十磅約嗲麵（港價）	六，五
五十磅會長麵（港價）	九，五
五十磅藍麥妹麵（港價）	七，五
五十磅蕉樹麵（港價）	七，六
籮眉豆	六〇
（港價）	六六
靑仁烏豆	九〇

（油類）（元　毫）

水東生油（港價）	三二，〇
中	四四，〇
孟買生油	三零，〇
中	二〇，〇
土榨生油	三五，〇
青島生油（港價）	三六，〇
罐裝夫生油（港價）	七五，〇
罐孔雀生油（港價）	八〇，〇
罐長頸鹿生油（港價）	五四，〇
罐蝙蝠生油	三二，〇
（港價）	四八，〇

（糖類）

乾包台廿四號砂（港價）	四八，四
乾花包台廿四號砂（港價）	四六，五
花包台廿四號砂（港價）	四四，〇
	四三，五
澳包廿四號台砂（港價）	四二，二
英砂（港價）	五〇，〇
本地片	四八，零
中港箱片	四六，〇
岐箱片	六〇，〇
港冰（港價）	五九，五

（豆類）

關外紅豆（港價）	三七，〇
	叁九，〇
舊大連黃豆（港價）	五，〇
	五〇，〇
張家口綠豆（港價）	五零，〇

（雜貨）

一號龍口綠（港價）	一九六
中	二二〇
原髮菜（港價）	一三〇
金菜	一七〇
中（港價）	一八〇
大枝川耳（港價）	三一〇

（海產）

拖尤（港價）	一四〇，〇
中	一五〇，〇
桃尤（港價）	一三八，〇
排尤（港價）	一五〇，〇
安蝦（港價）	二七〇，〇
中	三二〇，〇
元貝（港價）	一二〇，〇
大吉濱鮑	一四〇，〇

黃金淡風瀰漫
港紙市轉趨跌

市聞金融：昨市黃金淡風瀰漫，期金對港紙早收市二九二，九八五，午收二九二，九八二，晚收市二九六，○，早息二八五，公價二九五，○，晚市八九，八二，六五，……

香港油糖市仍穩企
張家口綠市疎挾
麵粉堅挺價格定住
白麻疎渴紅瓜市肖

【香港卅一日訊】生油市穩企，乾包台砂連日澳客染指，均平淡，椰油疏硬。市豆類除張家口綠豆疎挾之外，餘仍企。麵粉市堅挺，價格定住，廣客問鼎，市慢，以厦門客未有捧場，紅瓜市肖。提安南生瓜多到，市較遜色。白麻疎渴。

昨晚本澳金融匯兌行情

百元港紙兌港幣	八八六
拾元港紙兌港幣	八八六
期金兌港紙	二九五八
現金兌港幣	入 二六五 出 二六六
銀條兌港幣	四二五
大頭美鈔兌港幣	三三五
細頭美鈔兌港幣	六三
舊西貢紙兌港幣	一二三
紅底貢紙兌港幣	一三
黑底貢紙兌港幣	一三
邏羅紙兌港幣	二六五
呂宋紙兌港幣	二〇七
雪梨紙兌港幣	五五二
廣東紙兌港幣	九寸
坡紙兌港幣	一七八
正一磅換港幣	一五三
什一磅換港幣	一二八
正大磅換港幣	一寸
什大磅換港幣	一二九
舊八九金仙換港幣	二四
新八九金仙換港幣	二八
舊四四金仙換港幣	二〇一
新四四金仙換港幣	一〇四
澳香港換收港幣	八八六

一九五〇年一月三十一日晚市

香港金融

【香港卅一日訊】今日港市受美元波動影響，金市開市後即回定，……

石岐行情（三十日）

雪谷	三四四，〇
雪米	四四〇，〇
雪米（省砂）	四五〇，〇
福羊砂	八五〇，〇
片花砂	七〇，五

江門行情（三十日）（元　毫）

水東生油	二三，〇
新五羊粗砂	二三四，〇
中山箱片	八四，〇
省冰糖	五五，〇

羅惠良 善伯